臺灣日日新報 夕刊
四月七日
夕刊定價一部一錢
發行所 臺北市榮町四丁目 臺灣日日新報社
基隆支局 臺中支局 臺南支局 花蓮港支局 大阪支局 東京支局

内政の全面的改革へ 休業の三調査會再開
議院貴院選擧各制度

【東京七日發同盟】政府は第七十三議會において協贊を經たる豫算の施行並に各種非常時立法の施行等當面の處理を完了したので愈々内政問題の全面的改革に着手しその第一歩として先づ貴衆兩院制度並に選擧制度の改革に乘出すことになつた、即ち貴族院制度並に議院制度及び選擧制度の改革に關しては議會において屢々その改正を斷行する旨を聲明したが閣内においても大谷拓相、有馬農相等貴族院出身閣僚は速かに議院制度、貴族院制度、選擧制度の三調査會を開いて改正案の調査研究に着手すべきであるとの強硬意見を開陳して居り近衛首相もこれに關しては積極的意圖を懷いてゐるので今月末若くは五月匆々には久しく休業狀態にある三調査會を開催することとなる模樣である、然し政府としては右の三調査會の再開に當つては既往の研究の成果は一應これを破棄し新に現内閣目の改正原案を立案提示して各調査會に附議する方針であつて近く缺員となつてゐる貴族院制度調査會の副會長に末次内相を任命する外三調査會の委員の顏觸に就ても再銓衡を加へ適任者を補充する方針である

棗莊、中興炭坑圓滿に接收
交渉が成立

【北京六日發同盟】棗莊・中興炭坑問題に就ては日、劉兩關係者間において交渉中のところこの程圓滿接收することに決定した

近衛首相に代つて 文相が園公訪問
注目される政局の成行

【東京七日發本社特電】議會後の政局については各方面關心を寄せると共に種々の觀測が行はれて居るが政府部内にも大體二つの見方があるやうである、即ちその一は首相の健康問題その他の點に鑑み早ければ五、六月遲くも七月前後には辭職して新内閣をして今後の重大時局打開に當らしめた方がよいとする見解で首相側近の間にもこの見解を持つて居るものがあり、それによれば首相も最近は病床にあつて内外の情勢を考慮しつつ吉凶狀態にありと解して居る樣である、併し是に對し次、閣僚の各閣僚は現下の難局に際し適當な後繼者が見當らない以上この際近衛首相が挂冠することは刻下の大局から見て適當ならずとし重臣方面も今のところ首相の引退を希望して居ないことが明瞭であるから飽く迄近衛内閣でこの時局打開に當るべきだとの見解を持し折を見て首相

激勵の方法 に出づべきことを考慮して居る、この形勢が如實に反映してか政府は議會終了後今日迄何等時局對應の積極的姿勢を示さず政策方面に就て見るも貴族院及び議會制度改革、選擧法改正問題等々の當面重要な内政的革新問題の取扱意向の一致を見て居ない狀態にある、是は勿論首相の病氣と議會後の事務的善後處置等によることでもあらうが比較的物の運びのよい近衛内閣には珍らしい退屈な空氣を漂はして居る、而して首相が去る四日京都旅行に出る豫定で其途興津に西園寺公を訪問する心組みで居たのもその心境を老公に率直に愬へて大局的に考慮するつもりであつたらうと云はれるが病氣の為め相當期間延期の已むなきに至つたので代つて

木戸文相が 園公を訪問することとなり文相は十二日東京發西下伊勢神宮その他へ新任奉告を終へて歸途興津に立寄り老公の病氣見舞、旁々現下の事態と近衛首相の心境とについて詳細報告說明し種々意見交換の上歸京後首相と會見要談を遂げることとなつた、以下の微妙なる政局に鑑み文相の園公訪問及びその後の首相文相の會談は今後の政局にとつて重要性を有するもので今春の政局を悩ますものと見られその成行きは頗る注目されて居る

今後の新黨運動に 政民の潜勢的示威
兩黨首腦部が會合

【東京七日發同盟】政民兩黨最高首腦部の會合は町田民政黨總裁の招待の下に六日午後六時から星ヶ岡茶寮に開會

民政黨側 町田總裁以下櫻内、小川、俵、大麻、頼母木、小泉等の諸氏

政友會側 鳩山、前田、島田、中島四代行委員以下砂田、大口、堀切、岡田等の諸氏

出席先づ町田總裁より

議會中は政民兩黨の緊密なる連携に依り議會を終了し得た事は國家の爲に慶びに堪へぬ、今後も引續き友好關係を持續し時局克服に邁進したい

と挨拶して後種々懇談を遂げ午後九時散會したが近く答禮の意味で政友會側が同じく招待する事となつた、政黨首腦部にかかる政民兩黨の連携に依り政界の實勢力として時局收拾に邁進するとの確信固きものありと觀られ此結果小會派を中心とする新黨運動は勢ひ其發展性を制限せられ又政府側においても兩黨を無視する事が出來ぬ事となるから同日の會合は政界に對し潜勢的示威に富むものとして其の展開は極めて注目されてゐる

政民の新黨運動に 社大黨は不參加
獨自の立場から進む

【東京六日發本社特電】最近の政民兩黨を中心とする新黨運動に對し社大黨は斯かる新黨運動は現在の社會情勢に合致せず又成立可能性も絕る稀なものとして默殺的態度を持してゐる、即ち新黨運動が若し政民頭に小會派の革新分子及び社大黨を打つて一丸とし眞に革新的指導原理に立脚するものである場合は黨としても之に參加するに吝でないが先般の西尾氏除名問題の如きも社大黨が革新的大政黨樹立の有力なる中心勢力となるかも知れぬと云ふ意を恐れこの際社大黨の出馬を抑さん

に擬裝轉向の捺印を捺して既成政黨の立場を有利に導かんとする策動の現れであつたとさへ言はれる通り既成政黨が黨派意識を清算し切れない限り政民合作を基調とする新黨運動は時局の要求する線には容易に副ひ難きものであるとしてゐる、併し社大黨獨自の立場から見た觀察且つ不偏政黨樹立の要望は黨首腦部の間に非常に強く又見透しとしても近き將來には社會情勢の推移により必ず眞の革新意識を持つた一國一黨運動が起るものと見、斯かる情勢に逢した場合には革新的全體主義を標榜して率先革新分子の大同團結に邁進する決意を固めてゐる

工部局警察行政の 機構改革を督促
日高總領事から覺書

【上海六日發同盟】日高總領事は六日午後共同租界市參事會議長フランクリン氏を訪問し本年一月四日岡本前總領事より提出した工部局警察行政機構改革に就ての要求に關する三月十八日附工部局の回答に對しその即時實行方を督促すると共に日本側の最低限度の要求並に希望を述べた覺書を手交した、同覺書に依れば日本側の要求は現在の緊迫せる時局が緩和され且つ工部局の財政の許す時期に於ては全面的實現を求めるが現在の工部局の財政情態及び一般情勢を考慮して今回は同覺書の條項に留めて置く旨を附記してゐる點が注目される、覺書要點左の如し

一、日本人を特別副總監に直ちに任命すべし、その地位は警視總監に次ぐべきものとす、而して日本人吏員に對する命令權及び監督權を保有せしめ且つ日本人の利益を代表して工部局警務の一般行政に關與すべきものとす

一、虹口、楊樹浦區に於ては總監補の位を有する日本人を參與官として任命すべきこと、右に對しては日本側において適任者推薦の準備あり

一、日本人權益に關係大なる警察署長は日本人を任命すべし

一、日本人警察官の缺員を速かに補充し更に近き將來に於て擴大增員すべし

二、日本人副事務總長の地位に關しては工部局中川の就任に付贊意を表す

である

米國水兵漢口へ

【ニューヨーク六日發同盟】六日紐育よりニューヨークに達したA・B・Cの報道に依れば約百名の米國水兵は六日屋根に米國旗をペンキで書いて標識とした特別列車で漢口に向つたが、これら米國水兵は揚子江警備隊と交代する筈である

建設總廳開設
土木事業に着手

【北京六日發同盟】中國臨時政府は二日附を以て行政委員會建設總署暫行組織條例を制定六日より實施した、今後は殷同總長を主計として毎週一回建設委員會を開き具體的計畫を樹立し毎月約百萬元の豫算をもつて土木事業を實施する方針であるが差當り北京、天津を中心とする航路の建設改良、北京天津間自動車道路の建設、黄河、白河、永定河等の改修及び築堤工事、北京、石家莊、濟南各市の都市計畫等に着手する意向である

總動員法に付き 意見を交換
師團長會議第三日

【東京七日發同盟】師團長會議第三日の七日は午前九時より陸軍省に開催、杉山陸相以下各師團長、朝鮮、臺灣、關東軍各參謀長參集、杉山陸相より別項の如き口演を爲し梅津次官よりも所管事項一般に關する口演を行つた後國家總動員法運用についても特に隔意なき意見の交換を行ひ午後引續き懇談を行つた

スターリン主義に 青年は深刻な懷疑
政府は不安 思想檢査實施

【東京七日發同盟】某所着情報に依れば最近の國際情勢及びトロツキー派の檢擧處刑の影響としてソ聯國内各地農民の間に思想的動搖を生じ都市勞働者間にはサボタージユ頻發し引いて青年の間にスターリン主義に對し深刻な懷疑を抱かしめるに至つたので、ソ聯政府は肅正よりもこの方面に不安を感ずるに至り今回各町村に監督委員會を常設して徴兵に當り體格檢査のみならず、共產主義思想檢査制を實施することとなつた、即ち赤軍當局は一般壯丁を先づ七週間假入營せしめその間嚴重監視を行つた後、甲種合格者、乙種疑問付合格者、兩種要注意不合格者の三種に區別し甲乙を合格者として入營させるが甲種にのみ兵器を與へ乙種には兵器を與へず運輸又は道路修築、軍の後方勤務に當らせ兩種は六ケ月後に集團農舍に送ることとし、甲種合格者は入營後も訓練の八割を共產思想教育に費して、除隊後思想宣傳兵として使ふ計畫となつてゐるが、かかる兵器を持たない兵士の増加は必然的に赤軍の素質低下を齎すものとして注目される

ソ聯の肅正 依然續行

【モスクワ五日發同盟】ソヴエツト聯邦最高會議幹部會は五日ブルガリア駐箚フイヨドール・ラスコルニコフ公使並びに交通人民委員アレクセイ・バクーリン氏を罷免する旨を發表した、右はソ聯政府當局の肅正工作が依然續行されてゐることを示してゐる

青年學校義務制 實施の準備
敎員養成其他を計畫

【東京七日發同盟】文部省では國民敎育の充實を圖る趣旨を以て十四、五年度に亘り青年學校の義務制を實施し十九年度に完成の方針で去る議會でこれが準備に要する經費二十七萬七千餘圓の協贊を得たが現在青年學校專任敎員數は二萬人に過ぎず專任敎員未設置約六千校あるので先づ專任敎員の養成を急務とし更に敎科書の改訂等を行ふ必要もあるので本年度は右經費の内二十五萬八千餘圓で青年學校敎員養成補助費とし殘り六万円で本省に事務官一人、圖書監修官三人を置き敎科書の檢定を行ふ外本省内に協議會を新設して現行青年學校の組織敎育施設、授業時、敎科内容の各般に亘り再檢討を加へるなど十四年度より實施するに必要な諸準備の完璧を期することとなつた

支那大使館を 外國も認めず
國府は全く地方政權化

【東京七日發】去る一月廿日許駐日支那大使がエンプレス・オブ・エシア號にて孤影悄然と日本を去つて以來在京麻布に在る主なき同大使館には楊參事官以下十四名が故國敗戰の哀愁を抱き在留華僑の新政權擁護の声を聞き乍ら悄然と踏み止つて事務を執つてゐる、長期抗戰に依り地方政權に顚落せる國民政府に對し各國は未だ其態度を鮮明にしないが最近在京各國使臣は支那大使館を一國の代表機關と認めず外交團の通報事項の如きも同館には送達せざる有樣である、右は列國の國民政府に對する最近の動向を示すものであつて同政府の地方政權化を愈々決定付けるものと見られてゐる

外國爲替通訊 處を設置
上海中銀支店に

【上海七日發同盟】財政部は爲替政策變更の結果が意外に不良で戰々に上海の爲替市場を混亂に陷いれたばかりでなく從來支那に好意を寄せてゐた英米系銀行の同情を失はんとする形勢に立至つたのでその對策として上海にも香港弁事處と同性質の外國爲替通訊處を中央銀行支店内に設置するに決定し當地中央銀行支店に對しその設立準備を命じた、右通訊處は今週末から或は來週始め成立の豫定でその事務は上海各銀行からの爲替購入申込額を中央銀行本店に取次ぐことに限られてゐる、今後上海の各銀行が外貨を購入せんと欲する時は申込書に記入し日曜日以外何時にてもこれを中央銀行通訊處に提出し得ることになるから香港經由の場合に比して鮮からず手數と不便が省ける譯である、但し中央銀行が毎週木曜日午前十時に申込みの受付を締切り翌金曜日午前十時に賣却額を發表することは從前通りである

總額一億弗
海運業招商局を 米金融團に讓渡
米支間に交涉成立說

【香港六日發同盟】上海在住の米國資本家ハント氏を中心とする米國金融團と支那の國營海運業招商局との間に於て進捗中の招商局所有の商船二十五隻及び上海、廣東、汕頭、厦門、鎭江、溫州、長沙、漢口、南京、天津、青島各開港場の埠頭倉庫、附屬工場を含む總額一億弗に近い大規模の同資産讓渡交涉は成立を見たと報ぜられてゐる、讓渡さるべき船舶は國際信金により建造し同社をして運營せしめてゐる三隻を除く外全商船計二十五隻であるがこの内約十隻は既に日本海軍の攻擊に依り擊沈されたもので且つ埠頭倉庫、工場は天津、南京、上海、青島各地に日本軍の占領地域内に在るものを含んでゐるので日本側の強い反對を受けることとなるから最後に出る以上國際信金に依る前記三隻も英國側に殘留されるに到ることは當然と見られ然も支那は十八日七十二年來營々として築き上げて來た近代的海運事業を經濟的な軍費の代償として拋棄する結果に陷るものと見られてゐる

米國側は否定

【ロンドン六日發同盟】六日ロンドンに達したデーリー・エキスプレス紙香港特派員に依れば香港駐在米國總領事ゴーレイ氏は招商局所有船舶の米國資本團への讓渡交涉成立の事實を否定し六日左の如く言明した

余はこの點に就いて豫め政府より命令を受けてゐるので日支事變中支那船舶を米國に讓渡し米國旗を掲げて運航せしめる如き行爲を米國側として認め得ざる旨を通告して置いた

その日その日

○徐州大會戰迫る――勝れ出したら更に角、記錄的の早さである、タイムウオッチ用意!

○英米ソ勝いづれの國に拘らず、支那で火いぢりをするは危險千万、殊更的な擧へに於て特に然り

○近來の世界的な傑作映畫ニュースは、英と米とが"建艦競爭"の競本人なら合ひ申し出た、無手勝流するのは、日本だけでは無い

○昇、政黨更生への第一歩となれば幸ひだが、結局"思はせ振り"に終るのではないか

○"勞農社會主義共和國聯邦"と銘を打つてるソ聯が、思想的に内部から崩れようとしてゐる、防共の風に吹き捲られて――

○唯一の緑戸ソ聯總領事館まで閉鎖、從前の日本總領事館をも閉鎖せ――の話だ、ボロの内幕を隱す為めの苦心は並大抵でない

○臺灣の工業化が、モノになるも成らぬも"電力"次第、電力國家管理の將來に、これから臺灣に於ても、影響されよう

人事

▲赤堀新竹州知事 八日出府、即日歸廳する

▲三屋秋策氏（開陽高女校長） 七日午前九時二十七分新竹驛發家族同伴赴任

▲野口啟治氏（鐵電理事） 一ケ月の豫定で五日上京

▲松尾秀雄氏（臺灣電力電氣部長） 上京中の所十一日歸臺の由

▲岡田信治氏（三井物產臺北支店長代理） 六日朝に上京

▲小川讓一氏（大阪小川香料店代表取締役） 七日來臺（鐵道ホテル）

▲加藤七郎氏（静岡縣會議員）▲高濱辰藏氏（濱松市會議員） 外、濱松市農務課長 外、濱松市會議員四名 七日來臺（新陽號）八日北投泊、九日角板山を經て中南部へ

▲大久保傳三氏（東北帝大教授） 七日南部より歸北（日の丸館）

▲藤田正平氏（安部幸商店支店長） 七日來北（日の丸館）

青島聯銀分行開業

【青島六日發同盟】中國聯銀青島分行は八日より開業することとなつた初代分行長は謝祖元氏である

上海爲替市況依然軟り

【上海七日發同盟】爲替市場は一兩日來の軟り歩調が依然として續き本日は對英一志七片四分三、對米二十六弗八分三、對日九十一円一半の買唱へに寄付きその後レートは一段と引締り一志一片丁度二十七弗丁度と對米は二十七弗台に回復し九時半頃には對英一志一片四分一、對米二十七弗四分の一、對日九十二円半の買唱へとなつた、尙昨日來弗々輸出ビルが出廻つてゐることも市場の軟り歩調を援けてゐる模樣である、尙外銀のマーチャントに對する賣値は去る二月三十日以來對英一志八片半、對米二十九弗八分の七に据置かれ市場の昂騰歩調に伴ひ市中レートは著るしく下廻はる情勢にあつたが外銀は今朝より右の建値を對英一志零片四分の三、對米二十六弗八分の三に引上げた、金單位二百二十六元十仙

無絃琴

日露戰爭の頃上は元帥から下は輕卒に至るまで日本武士らしい風懷を和歌に寄せて詠じてゐるが、その歌集の中に當時まだ陸軍少尉であつた松井石根大將の十一首も載つてゐる、一讀今昔の感に堪へない▲その中の二三首、"春風にわが乘る駒は勇むなり、踏みてくだかむしこの荒草""新家に手向くる菊の花ちりて、山風寒き秋の夕ぐれ"更に又"住む人もなくて朽ちぬる城の跡に昔ながらの秋風ぞ吹く"三軍叱咤の大將も、若かりし時は結構相當な文學的雅懷をもつてゐたことが窺はれる▲同じ歌集に長い間本社の支配人であつた西崎石原幸作中尉のものした和歌七首も載つてゐるとて一讀者より本欄宛知らせて來た▲その中の一首、"思ひきやこその深田の花の月を眺休すこまの野べに見んとは"又"哨兵のにたへる門に霜置きて春まだ寒きからくにのはら"▲前言北帝大教授土橋友四郎氏は、最近"ナチス獨逸の修正憲法"なる一書を著はし、本紙上でも其内容を紹介したが、その後同君よりの消息によると、ヒトラー政府は昨年一月三十日附の法律を以て、例の授權法を一九四一年四月一日まで延期してゐるさうだ▲從て政府が立法府を經ずに思ふ儘の法律を勝手に作り得る權能は、あと三年は完全に續く筈で、ナチス王國万歲であるといふ

愛情の一群 (96)
村山知義作
伊東顯畫

意外な訪問者（三）

ドアの外には由子の一ぺんも見たことのない少女が立つてゐた。身についてゐるが、物は惡い洋服。パーマネントは日を經て雀の巣のやうになりかかつてゐるが、その下の顏は、どういふ化粧をしてゐるのか、緑色がかつた輝きを帶び、ぬれぬれとした大きな眼は子供らしい色と一緒に、不敵な光を射出してゐた。

「では失禮」

叔父は扉口に退いてその少女と入れかはつたが、その素性を確めないうちは、どうしても引きさがる氣になれない。

この部屋とその主人の豪奢さにハツと氣押されたらしいが、やがて惡びれずに名のつた。

「不意にあがつてすみません。私房江さんの親友で、明智光子です」

「ああ、光子さん」

由子は迎へ入れながら、房江の――」

親友だといへば、あなたもお知り合ひでは？といふふうに叔父を見たが、彼はそのまま引きさがつて廊下に出ながら

（はて、あいつ、名前をときどき房江から聞くが、親友だといふ話は聞かなかつた。何のためにここへ來たか？）

と好奇心がムラムラと湧いて來たが

（なに、家へ歸つて房江に聞けばわかるだらう）

と、それを樂しみに、階段を下りて行つた。

「私、房江さんからあなたのお話うかがつて、早速、友達のある會社の社長さんのところにたのんであるんですのよ。それがまだ返事來ないの。どうしたのかしら。私聞いて見ますわ」

叔父は、しかし、もう出掛けてしまつてゐた。

「わざわざ來て下すつたのに、お氣の毒ねえ。今晩にもきつと聞いて置きますわ」

しかし光子はさうガツカリしたやうな樣子でもなかつた。何か淚とした樣はしげた理付で、窓の外などを見やつてゐる。

やがて不意に

「私、どうしたらいいでせう？」

と切出した。

「え、何か？」

由子はびつくりして紅茶のカツプを落しさうになつた。

「私、或る男にだまされたんです。その男は浮氣者で、私を棄てたの。私もその男を好きでもなんでもないのに、それからもちよくちよく私を玩具にするんです。さうすると私はそれを拒絶することがどうしてもできないんです。今でもその男をちつとも好きでなんかないんだわ。でも、ごく稀に、ほんのちよつとの間、とても好きになることがあるんです。それが困るんです――もつとほかに好きな男ができれば、そいつのことなんかすぐ忘れちまへると思ふんですけど、あんな無智蒙昧な奴のことなんか――」

始めて會つた人への話かこんな話である。由子はマジマジとこの少女の顏を眺めた。

「――さあ、もつと詳しくうかがはなくちや解んないけれど。でもどうして私にそんな話なさるの？」

「房ツこからあなたの話をいろいろ聞いて、あなたが世の中のことその中でもかういふことについて經驗が多いといふことを聞いてましたから」

「まあ、莫迦にしてるわ」

由子は失笑した。

だがまるで子供の房ツこにとつては、二度も結婚し離婚したことのある自分が、さういふものに見えるのも尤もだらう。それに、房ツこにしろこの娘にしろ、經驗のある、といふことを、ただ、よいことと思つてゐるのだらう。

それにこの娘が、自分に對して何やら樸訥な言葉使ひをするのも氣にさはるが、それもきつと小さい時からレヴユウの世界に育つたので、惡氣があるのではなく、ほかに言葉を知らないからなのだらう。

東京小石川區江戸川町（電話小石川(85)0八）
鈴江特許法律事務所
臺灣の各位には御便宜を圖ります
所主・東京市會議員 法學士・辯理士 鈴江武

ブンラウト・齒磨ブンラウト・鹼石ブンラウト
齒刷子・トウランプ・
日本一優良優秀電球 トウランプ
近眼者流
一文吝みの百失ひとは―
安い粗惡な電球を使つて
不知不識に
電氣代を浪費にすること
ブンラウト 店賣特
春季特賣品付
齒磨ブンラウト・鹼石ブンラウト

ホシ生血液
最新改良ホシ生血液は鮮赤色の芳香美味の液にして是か服用に由て心臟の作用は旺盛に、新鮮なる血液は供給せられ、蒼白の病者も紅顏の健康者となる、之れ本品がグリコーゲン及び消化性鐵分を含有し且つ異種の滋養素を併用するが故なり。
效能 眩暈、頭痛、腎虛、腸萎、手足冷、胃弱、消化不良、不調、婦人白帶赤帶、月經、蒼白、貧血、血崩、衰弱
東京西大崎 星製藥株式會社
臺北大和町 星製藥株式會社臺北出張所

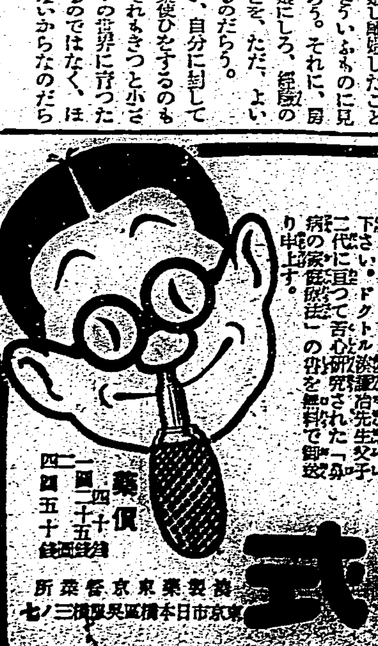

▽鼻汁頻りに出て困る人
▽鼻が詰つて苦しい人
▽くさい膿汁の出る人
▽鼻が乾き炎れる人
▽物の匂の分らぬ人
頭がぼんやりして何も出來なかつたと云ふ人が本療法を實行されてから頭がメキメキよくなつて記憶力や思考力等が旺盛となり、氣が輕く面白い程仕事の能率が上つたと云ふ、體驗實例が續々に寄せられて居ります。未だ本療法を御存じなき方々は紙上で知つたのが幸運です。早速本社又は發賣所へハガキでお申込み下さい。ドクトル杉浦治先生父子二代に亘つて苦心研究された「鼻病の家庭療法」の冊子を無料で御送り申上げます。
藥價 一圓二十 二圓四十 四圓五十（送料四錢）
ヨクキク ミナト式
發賣元 東京市日本橋區 東京藥業

天津の佛租界で不敵にも共産黨宣傳
排日印刷物も配布し捕はる

【北京六日發同盟】最近天津佛租界において旺んに共産黨の宣傳並に排日の印刷物多數を發行し市內各學校、工場などに配布せるものあるので關係當局では嚴重この根據につき捜査を進めてゐたところ右は共産黨員高紹華なる者で朱徳の命を受け、去る三月二十四日密かに入津し共産黨駐津代表として抗日工作に當り前記の如く暗躍せること判明し我軍當局ではこれが根絶を期するため徹底的取調べを行つてゐる

社大黨の演説會にガスやビラを撒く
大阪で滿員の會場が大混亂

【大阪七日發同盟】社會大衆黨主催の戰時議會報告演説會は安部黨首、同黨代議士等を迎へて六日夜大阪中之島中央公會堂に開催、聽衆場外に溢れる盛況振りであつた所閉會直前一階入口方面から異様な臭氣が襲來し忽ち大ホールに臭氣が立ち罩め聽衆は目や鼻を刺戟されくしやみや涙が出る騷ぎとなり更にこの騷ぎに乘じ「社會大衆黨を排擊せよ」等と記したビラ數千枚が場內一杯にばら撒かれ各所で少からざる混亂に陷り天滿署員が駈け付け五名の容疑者を檢擧し思想背後關係等に就き嚴重な取調を行つた、右は何れも右翼某團體關係の者である尚犯人檢擧後階上の窓ガラスを全部明け放つたので瓦斯も忽ち退散し無事演説を終つた

白衣の勇士を乘せ
講演行脚の佐藤中將も來臺　高千穗丸けふ基隆に入港

【基隆電話】春木伍長外○○名の戰傷病勇士を乘せた高千穗丸は七日午前十一時初夏の様な基隆に着いた、船客八百四十九名、知名者は講演行脚の佐藤海軍中將小川鐵道部運輸課長、川村九大教授、濱松市會議員一行であつた

佐藤中將談 若い時分軍艦に乘つて度々やつて來たが今は現役を退いて悠々自適してゐる、今回は總督府のお招きにより全島各都市で講演することになつてゐる、主として「支那事變と大日本帝國の聖業」と云つた様な演題で呼びかけて見たいと思ふ、久し振りで臺灣の變つた姿も見られるのを樂しみにしてゐる

小川運輸課長談 陸上交通事業調整法に就て鐵道省と打合せして來た、法の趣旨は六大都市を始め各都市に於て鐵道、省線、軌道、乘合バス等の發達した事は結構だが之等の競爭が激しくつて連絡統制と云つた事が閑却されてゐる、其の結果利用者側に不便を感ぜしめる點も多いだらうし經營者の立行かぬ事もあり國家經濟から見ても資本が重複して無駄な經費を使ふと云つた所害があるから之等の機關を調整しよう、それが為には主務大臣が必要と認めた區域と交通機關の種類、範圍等を決定し會社の設立、合併、事業の共同經營、讓渡等の方法により調整するのであるが國營にするか民營のままで進むかは其の土地の事情により決定される譯である、臺灣として交通機關の間に大して衝突する様な處はなく今の處官營バスと公私營バスの間に一部問題になつてゐる處はあるが複雜な利害關係がある……その必要を認めない、然し將來この點に留意して統制經營を計る必要はあると思ふ

同白衣の勇士一行は午後一時下船陸橋にて在郷軍人、防衛團、國防婦人會等各團體の盛んな見送りを受け二時發車下した

上海財界代表香港に向ふ

【上海六日發同盟】上海財界代表十數名は五日エムプレス・オブ・エシア號で上海發香港に向つたが香港より廣西省の桂林、四川省の重慶、成都、雲南省の昆明、貴州省の貴陽など各省市を視察する豫定であると、今次の代表には金城銀行總理周作民、民生公司總理徐來丞、中孚銀行總理王佐孝、中國旅行社總經理陳光甫等各方面の人士を網羅して居り國民政府の長期抗戰に伴ふ西南各省産業開發計畫に照應し頗る注目を惹いてゐる

神戸在住のソ聯人赤い國籍を返上
白係ロシア人となる

【神戸六日發本社特電】ソ聯神戸總領事館は既報の如く來る十五日を以て愈々閉鎖されることになつたが、神戸在住二十名のソ聯人は之を機會にあつさり赤い國籍を返上、共産主義の桎梏から縁を切り白系ロシア人となることとなつた

支那では八年前から―防空施設に着手
獨創的な點は無いが考へさせられた　滿富事務官の歸來談

總督府防空課の滿富事務官は中支方面防空施設調査班の一行に參加し三週間に亘り華中に支那側の防空施設の調査を遂げ、六日の內台定期航空便で歸任したが同氏は支那が蔣介石の躍れる抗日宣傳に操られ、如何に眞劍に對日戰特に日本軍の空襲に備へて防空施設を施したかは豫想に匹敵すると前置して語る

支那は對日戰を目標に南京、杭州その他の要地の防空施設の整備に約八年前から着手したらしく中には未完成のものも有るが出來上つてゐるものは規模も大きく、その數も夥しいものがある、よくまああれだけの事を**實行し**得たものだとその點大いに考へさせられた、然し日頃我々が考へてゐた程度の事を實現してゐるだけで別に獨創的な點は何處にも無かつたのは些か失望した、物的施設の外に機構も相當整つてゐたらしく重要都市には防空協會が設けられ主として防空思想の普及、宣傳に當り公園や廣場には地下室や防空壕の**摸型を**拵へる等、民衆教育には大いに力を注いでゐたらしく、又南京や杭州には大仕掛けの防空學校があつて專門の軍人は勿論、指導者や民間人をも收容して防空教育をやつてゐた模様で、その他防空令や防護團服務規程等の法規も日本のを眞似たらしい形跡はありますが一應整備してゐるなど相當防空には眞劍な**努力を**拂つたものと見えます、各地視察の綜合的感想としては誰でも云ふ事ですが、木造家屋の多い日本では空襲による火災を防止する上からも、又女や子供を安穩させる上からも飛行機を侮り侮らず相當の防空施設をする必要があると云ふ事でした

出征軍人後援會から入學祝ひを贈呈
月額扶助家庭へ

台北市出征軍人後援會では同會より月額扶助をなし居る出征軍人遺族の內で其子弟が本年中、小學校に入學した家庭十二戸に對して會長よりの入學の祝辭に添へて金一封を贈呈した

循環定期航空は早くても七月か
山中の氣象觀測設備に手間どる

機材並に乘務員の不整備並に山中の氣象觀測の不完全の理由による台東屏東間一三〇キロの航行中止のため折角永年の懸案であつた島內循環航空も毎日就航も東線は台北台東間、西線は台北屏東間の毎日往復飛行に止まり飛躍の一途を辿る航空台灣もこれがために一抹の淋しさを感じてゐるが是非とも永年待望の循環航行を實現させるべく目下遞信部航空課當局で万全の方策を講じてゐる、その方策の一つである機材並に乘務員については海洋並に山岳飛行に適するエンボーイ機は四月中旬頃に三機到着する豫定で、乘務員も之について來る事になつてゐるので先づ解決がつくものとして殘る台東屏東間の山中氣象觀測は當該駐在の警察官に依囑するにしても電話の架設、觀測所の設備等で相當に時間を要する見込みで循環航空の實現は早くて本夏七月頃になるのではないかと見られてゐる

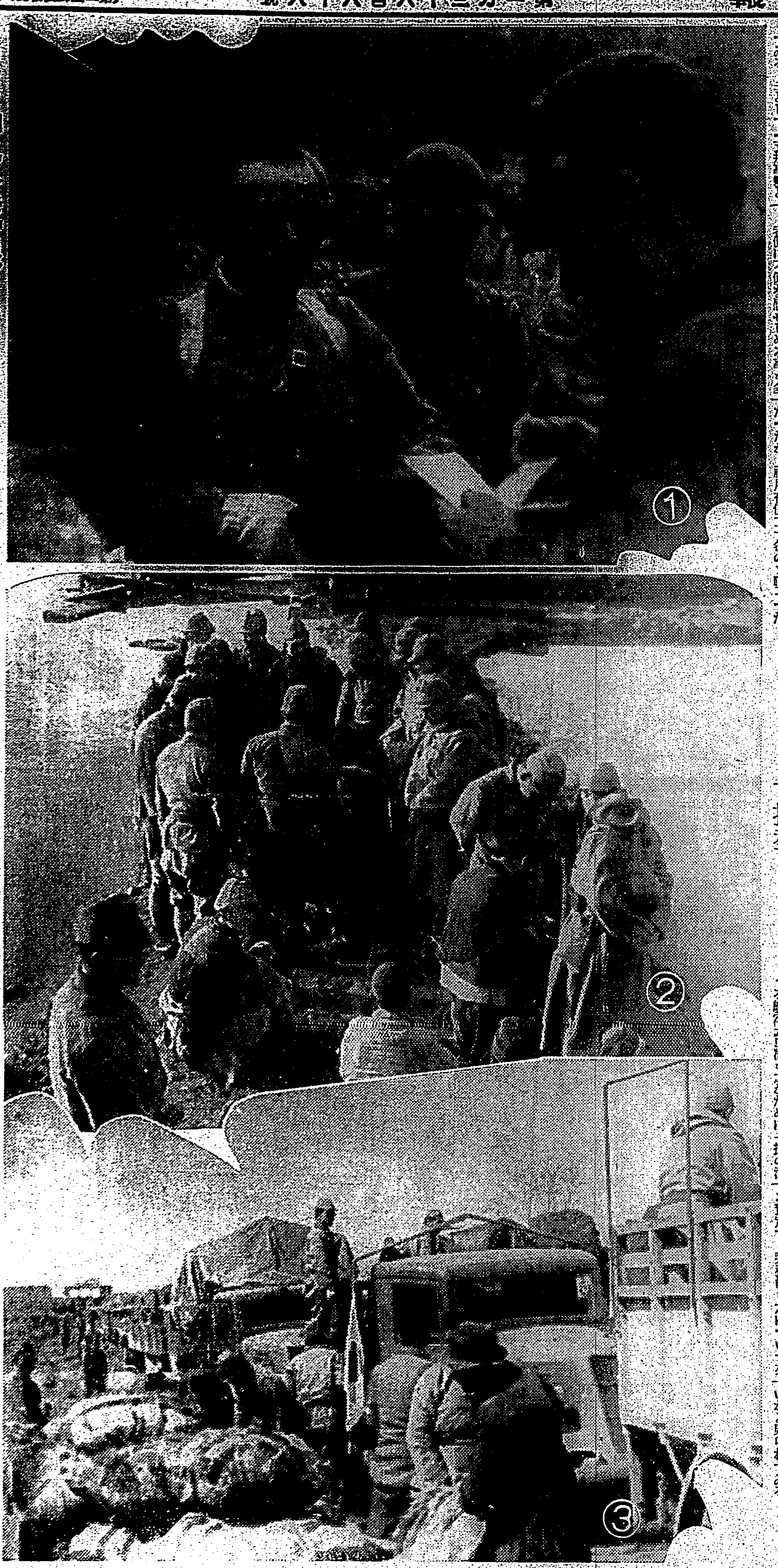
中支戰線より
（1）川崎部隊長と語る岩田記者　（2）正規兵を逮捕せる○○部隊　（3）糧秣を運搬する○○○隊の活動
總督府許可濟

極東の事態に關與すべきか否か
故ハ大佐とヴ氏の紙上討論

【ニユーヨーク五日發本社特電】週刊リバテイ誌は四月二日發行の紙上に於て故ウイルソン大統領の懐刀として知られ、最近物故したハウス大佐と「ウイルソン傳」の著者ヴィーレック氏との「平和への道」と題する紙上討論を掲載し米國が極東の事態に關與すべきや否やに付き相反する意見を掲げて注意を惹いた、兩氏の討論の大要は左の如し

ハウス大佐 若し米國が亞細亞の事態に關與すべきだとすれば我々は大規模な戰爭に捲き込まれるに違ひない、世界の文明と民主主義が斯る大きな衝動に耐へられるかどうかは極めて疑はしい、世界戰爭は一時代に一度で結構だ、重ねて世界戰爭が起れば世の中が滅茶滅茶になるのは明かだ、然らば我々は如何にしてその破局を回避する事が出來るか、余は強力な政治行動以外には平和を確保する途はないと思ふ、ル大統領が直に日支雙方に働きかけて**戰爭を**停止させる事に成功すれば、米國をも戰爭に捲き込む新しい世界最大戰の危險もそれだけ早く解消されるだらう二年前余は國際間のニューディールを提唱し恵まれざる國家即ち「持たざる國」がその原料を認めて「持てる國」がその正當な權利植民地資源を再分配する様慫慂した、余の提案は當時非常な反響を呼んで盛んに論議されたが實現には至らなかつた、今日に於ても余は所謂持てる國が思切つた措置に出る事が必要だと**確信す**るが同時に「持たざる國」も今少し自重する必要があると思ふ、ル大統領も現在の經濟的混亂に新しい秩序が齎されない限り世界の緊張は回復し得ないと承知してゐる筈である、國際間に「持てる國」と「持たざる國」の新しい協調が實現されない限り國內に於て勞資の協調に新しい時代を劃さんとする試みも十分な成功を望み得ない今日極東の情勢はル大統領に對し建設的行動を起すべき絶好の機會を提供してゐる、若しル大統領が往年の日露戰爭當時故テオドル・ルーズベルト大統領が執つた様に**極東の**情勢を正確に把握すればフランクリン・ルーズベルト大統領は唯に民主主義者の為めの平和建設者たるのみならず世界の平和建設者となるであらう

ヴィーレック氏 の論旨大要は ル大統領の方が故ウイルソン大統領より古い世界外交の陷穽や立遅れを避ける手腕があると信ずる、理由は何處にあらうか、假令ル大統領が最も調達した交渉者である事が判明したとしても一體誰が彼にウイルソン大統領の足跡を辿る權限を與へたのか、一九一六年にウイルソン大統領が守らうと欲した**平和は**實に英國の平和であつたのだ、ル大統領は一體如何なる種類の平和を擁護しようと云ふのか、何時如何なる時でも他國の紛爭に介入する事は危險極まりない事だ、若し日本が我々にとつて尤もだと思はれる條件を拒否した場合我々はウイルソン大統領がドイツに對してなした様に日本に對し戰を為さねばならないのか、米國の青年達は果して銃を手にして勇んで香港やシンガポール防衛に赴くだらうか、假令完全に合理的な平和提案をなすとしても如何にして斯る提案をなす米國が不偏不黨である事を**日本に**納得させ得ようか、ル大統領は……中國に味方するとの立場をとつてゐるのではないかハウス大佐は……「持たざる國」に……云つてゐるが余の見解に依れば「持たざる國」とは必ずしも弱國ではない、イタリーはロンドンの密約で植民地讓渡の空手形を掴まされ二十年近くも徒らに待つた、ドイツは一般的軍縮を行ふとの口實の下にその武裝解除を承諾したが何年經つても軍縮は行はれず……**約束を**……一度はその領土的野心を……たが土地とパンに對する要求……のではない、果然滿洲國の成立と日本の對支進出は「持てる國」の逃げ口上に對する日本の解答であつた、現在「持てる國」には「持たざる國」にその卓子からこぼれたパンの屑をやらうとする意思はない……本に米國の資本を提供し……支那の……で犠牲にする……權益は唯一文だつて……歐洲の手先に**非ずと**の矜持を有する巨大な國家が存在する大陸である事を認めようとしないのか、日本は如何なる強大國とも均等の地位にある事を自認してゐる、支那も最早列國の保護下に立つ事を潔しとしない我々は一體支那の事實を認め日本、支那を對等に遇しその國力並に文化に相應しい尊敬を以て對等に遇する用意があるであらうか、若し然らずとすれば我々は米國の平和を他に押付ける様な希望を捨て寧ろ軍艦を領海內に留め又火薬を安全な場所に藏つて置くべきであらう

幽靈會社を仕立て大法螺吹いて一萬圓
前科一犯の詐欺漢を逮捕

早手廻しに福建省開設の幽靈會社を仕立てて大法螺吹いて一万円を騙りせしめた男―本籍高知市新市町四三住所台北市龍口町四ノ一二詐欺前科一犯乾憲六(三七)が最近對岸福建省の石炭、鐵鑛開發を目的と稱する華南拓殖公司なる會社の創立を目論みその創立事務所を市內本町一ノ三九台灣婦人界社ビル內に設け會社創立の曉は多額の給料を支給するとて事務員二名タイピスト一名、自家用人力車車夫一名を置き、未だ**設立も**せぬ同公司專務取締役の名刺を振廻し台北市內、北投方面で豪遊してゐるのを探知した南署では嚴重取調べた處左の如く大インチキ漢なる事が判明した、すなはち同人は一昨年末渡台し昨年八月市內某自動車會社販賣係に入社するや途端に全島かけて持前の遊蕩振りを發揮し、本年一月までに三千五百円を使ひ込みそれがバレて會社を飛び出し食ふに困つて**案出し**たのが前記の幽靈會社で、その專務取締役の名刺を使つて市內大安某官廳技師所有地を百七十坪を公司重役の社宅を建築すると稱し四千三百円で買受け代金は近く拂ふとて巧に移轉登記を濟ますと間もなくこの土地を市內若竹町二喜多某氏に三千五百円で賣飛ばし百円一枚で濡れ手に粟の詐欺を働いた、この金は全部遊興に費消したが遊興に際しても昔支那浪人時代は吳佩孚將軍の顧問で飛行隊長だつたとか東京の某將軍はわしを國士待遇してくれるとか吹いて吹いて吹きまくり結局市內西門町三丁目某料理屋に約千円、北投双葉莊に約四百円、北投吟松庵に同樣多額の遊興代を**引つか**け落蛾するとて上げられてゐた、その他タクシー代二百円も未拂ひ、ほか市內某タイプライター會社支配人より「自分が公司の專務取締役の權利を取得するのに七千円要るが、うち六千四百円は草山の所有地を賣つて出來たが」と欺いて不足額六百円をまたマンマとせしめて連れ廻した市內西門町三ノ一九某藝妓置屋の一藝妓の線香代實に七千本、この線香代も支拂はれず女は僅か二十円そこ〳〵の金を貰つたばかりで逆に指輪など裝身具をまき**了つた**で總被害額一万円に上るこの詐欺男は刑事が創立事務所から同行を求むるや自称專務取締役室でデスクを前に「御用があるならここで承はりませう」と悠然と紫煙を燻らしてゐた

佐藤中將の講演會

國民精神總動員巡廻講演講師として文教局で招聘した海軍中將佐藤皐藏氏を迎へて台北では八日午後八時から鐵道ホテルに於て講演會を開催する事となつた尚講演終了後時局ニュース五卷を上映する筈

臺灣の漁業界へ新しい無線通信士
けふ十六名が巣立つ

本島近海から南支南洋の海で南十字星と北極星を同時に仰いで生きる同胞の發展は最近質、量共に著るしいものがあるが、これ等の同胞のS・O・S擔當者である無線通信技術者拂底緩和のため台灣海務協會が昨年八月から七ヶ月の豫定で實施中であつた第一回無線通信士養成講習會は三月末日を以て終了、增井耕雄外十五名の終了生を斯界に華々しく送り出すことになり七日台北市公會堂で泊會長以下關係者來賓の列席を得て修業式を擧行したがこれ等の無線通信士は當局の斡旋で夫々漁業會社本の南進使命に勇躍、椰子の蔭辺で汐風に鍛へられることになる筈である

冀東地區蘆台に集團農園を經營
半島資本の北支進出

【北京六日發本社特電】東洋拓殖並に半島資本の北支進出の一端として冀東地區蘆台に資本金百万円の集團農園を經營することとなり二月二十一日附を以て冀東側の認可を得て土地買收其他の準備に着手することとなつた、この農場には現在北支在留者を初め朝鮮から移住せしめる半島民の殆んど全部に相當する一千戸五千名を收容すべく明年春頃より主として水稻作に從事せしめる豫定であるが內容左の如くである

一、資本金百万円とし全額は東拓出資

一、二月二十一日冀東政府より五十万圓の補助金を受け殘額二十五万円を補助金として十万円を以て買收済み

一、外務省、朝鮮總督府より年々三百万円補助を受ける

基隆郡の鑛業事故

【基隆電話】六日基隆郡に鑛業事故が三件あつた

△その一―午後零時五十分日本鑛業瑞芳庄金瓜石本山五坑坑口より二千米の地點で突如不發のダイナマイトが突然爆發した為め附近で作業中の發破夫與昌楝(三〇)は顏面その他七十二ケ所に瀕死の重傷を負うた

△その二―午後一時四十分日本鑛業金瓜石本山四坑坑口に落盤あり折柄入坑作業中の支柱夫吳阿貴(三)はその下敷となつて大腿部胸骨骨折の重傷を負ひ生命危篤

△その三―端芳庄龍潭塔一一四探炭夫吳通(三)は午後八時半頃同地基隆炭礦瑞芳一坑坑口より九百四十四米の地點にて作業中之また落盤の下敷となつて右手及び右足指全部を切斷された

獻金二口

△台北市大安十二甲本田一郎氏は長男富夫さんの五七日忌に際し金二百円を恤兵金にしたしとて獻金手續方を本社に依頼されたので本社では直ちに右の手續を了した

△羅東郡武滑青年團では勞働奉仕作業收益金を私するに忍びずとて申合せの上金十円七十錢を恤兵金にすべく本社に依頼して來たので直ちに右の手續をなした

皇政會兩代表が上京

皇政會山下好太郎氏と西田山下結社代表は九日基隆出帆の長沙丸で上海を經由東京に向ひ出席打合せのため一ヶ月の豫定で東京に向ふ由

あすの天氣

北部地方　南東の和風晴
中部地方　南東の和風晴
南部地方　北の和風晴
東部地方　南東の和風曇
西部地方　北の和風晴

映畫の

◇タイゲキ　一、ニュース　二、……（午後七時上映）
◇大世界館　一、ニュース　二、……
◇芳乃館　一、ニュース　二、大島　三、手打ち　……（午後七時上映）
◇國際館　一、大陸の快男児　二、限りなき前進
◇新世界館　一、ニュース　二、……　三、人生　四、夜の……

會葬御禮　西野ユカ

グリコタベ　チョット　ハシッテ　ミタク　ナリ

全甲の優等生は『講談社の繪本』から　『講談社の繪本』を見る子供は智恵や工夫心が、グン〳〵ついて、全甲の優等生になります。

頭痛　向んと云つても　効めは　ビルノー　一包でスツト良くなる！

運動競技用　模範ユニホーム　エベツク　學生に　若人に　優秀、斯界の權威　スポーツ服發賣元　大谷義商店　大阪市東區

TRADE MARK　ボクノ　クツハ　イツモ　アイジ　大阪　アイジ靴本舗

南京だより　上原敏　日本一の人氣者が南京からの第二信！ますます元氣で、大活躍　東海林太郎　ポリドールレコード

最高の品質・最低の價格　專賣特許　二度使へる　カモ井のハイトリ紙　カモ井のハイトリ紙

病人の食物　ネスル　乳素　ラクトーゲン

月に一回定例日に家族向上會などを
その方法はこんな具合に

新興生活館理事　岸田軒造

オリヴィア・デ・ハヴィランド

家庭生活をより以上向上させ、またより楽しい処にする為に私は月一回、日を決めて家族向上會と娯樂會を開く事を提唱したいと思ひます。

向上會とは、堅い物中心の修養會を云ふので其の家庭で開くものを、家庭向上會と稱します。向上會は、講師のいらない修養會でありますから、少し慣れると誰でも開くことが出來ます。また、どんな家でも出來ます。たとへば両親と三歳の家に十二人集つてもこれが開けます。

×

この向上會の順序を申してみませう。

一、開坐、遥拜、朗讀
二、挨拶又は講話
三、修養體驗、誌形變更
四、唱歌又は奏樂
五、二大節頭の齊唱又は朗唱
六、御製奉詠、朗讀
七、輪讀
八、感想發表、その他
九、體操、唱歌
十、閉坐、朗讀、遥拜、夜の挨拶

これは、大體の標準であつて、會場の都合や集會の性質により、適宜變更してよろしい。朗讀、輪讀にはきめた修養書籍を用ひます。

家庭向上會は、少くとも毎月一回定例日を定めて行ふことにしたいと思ひます。集會人員を心配する必要はありません。最小限にかて家族だけは集るから必ず開けます。

×

以上の様に向上會だけですと、何となく肩苦しい感じばかりが致しますから、これに引續いて、家族娯樂會をやるのです。

これは、何もかしこまる性質のものではなく、家族の一人々々が各自かくし藝をやつてもよし、よいレコードをきいてもよし、學校へ行つてゐる子供達によつて學藝會式の一寸した兒童劇などを試みるのもよいでせう。この娯樂會は父母達も子供等もみんな一緒になつて、愉しいひとときを過します。そしてお菓子やお茶を出して、和氣あいあい裡に會をすすめます。

×

かうした會をつくり、親密な家庭同士が相集つて、生活の體驗、育兒、教育その他色々のことを相談し合つて、生活の明朗化と向上に資することは非常に大であると思ひます。

子供をデパートや映畫に連れてゆくことを娯樂の樣に思つてゐる向がありますが、これは大きな誤りです。家庭で御馳走を作つてゆとりのある時間で樂しく過せるものですから斯樣な會を是非つくつてみたいと思ひます。

主婦ノート

貝類の茹で方　貝類は貝のままでゐるときは、中に水を含んでゐますからそのまま鍋に入れて水は加へず、火にかけて一度吹いてきたら大抵口をあきますから、それを程度にすぐ下します、鍋底に殘つた汁は、上澄だけ漉してだしに用ひるくらゐに注意するとすべての貝が美味しく召上れます

青いものを青く茹でるコツ　青菜類を茹るには普通鹽を入れますがな程煮上つたときよくおこつてゐる炭火を一つチユツと入れると、とても色よくなります、少しくらゐ古くなつた色の惡いものでもかうするとずつと冴えてきます

臺灣にもジプシー娘?
ちよつとした頭の使ひ方で服の殘地も浪漫的な帽子となる

ジプシー娘の朗かな笑ひと云ひたい樣な姿——これは先日の台日ハイキングに參加した若い女性のハイカーが寫眞の樣なラッパア(風呂敷)風の布が簡單な帽子代用をしてゐたが、頗るスマートなものであつた。

×

何も高價な帽子を買はなくとも、ハイクやピクニックに若い女性はこんな姿の帽子を自分で色々と考案して作つて見るのも、時節柄良いことだと思ふ、廢物利用の上から云つても服の裁地等を使用すればなほさら實用的であらう。大さもその人の頭の面積、長さに依つて違ふが、大體六十センチ以上の生地を風呂敷型の正方形に切つて三角に折り、頭につければ良い。

×

南歐地方に見られるジプシー娘が宗教的な意味を持つて放浪するあのロメリヤ型のハイクの樣で、若い娘さんに喜ばれさうなロマンチックなスタイルである。

×

それからこれは日除け帽子に使はない時に首に卷けば一寸洒落たマフラともなる。

何故女は買物を好むか?
オットー教授が面白い調査

女はあくまで消費的?であるといつたら抗議を申込まれるかも知れないが、それは『男性に比べて女性はよりよけいものを買ひたがる?』といふ心理によつてこれがいへるのであるデパートで女のあの餌をあさる鳥のやうにキヨロキヨロした眼をみたら、大抵の男達は　何で女は買物が好きなんだらう——と嘆息せざるを得ないだらう。

では、何故女はこのやうに買物を好むのか?その心理的調査の目的を最近ベルリン大學のオットー・ハイモルツ教授が、同市に居住する多數の女性について記入調査を行つた結果

一、廣告が目につくから
二、異性の友人や主人をあくまで自分のものとし、彼等を喜ばせるため
三、自分の所有慾をみたし、同時に他の婦人を羨しがらせるため
四、わが身を美しくするため
五、總てにわたつて適用品を買ひ集めんがため

といふ解答を得た。國はちがつても、婦人の買物心理はこれに近くないと思はれませんか。

セツカク、ウツシタノヲ、ムダニシタノデ、モクサンヲ、モツトスゴク、フクシウサセテ、チビニホエツカセヤウト、モクサンカホイチメンニ、スミヲ、クログロト、ベタヌリ。

コノカホナラ、キツト、チビクン　ホヘルニチガヒナイ。ト、オモヒキヤ、ヤツパリ　モクサンニトビツイテ、チビクン、ウレシサウニ、モクサンヲ、ペロリペロリヤツタノデ、ギヤフン。

春の美膚法
關渉の 婦人病と

夕の憂ひ晴れる朝
肌の手強い汚斑も事の起りを極めて懸ればすぐも安心

一度患つた婦人病が深底に殘るやうでは安心は絶對でない。漸く腰冷えの悩みを解放さるる氣温の一日増しの上昇は、内臓諸官の血液循環を円滑としますが、緊張を他に解とい結果となつて弱い処は鬱血し潜伏してゐた病毒は活氣を帯びて攪亂する。かうしたことは一時押への治療から多く、毎年叱ついてゐなければならないから、内服藥でもなく洗滌藥でもなく、頭重頭痛、眩暈肩の凝りや下り物や、全般を通じて根となる殺菌や、消炎や、膣子宮のあつてはならぬ瀆殘の病毒を綺麗にすることです、これに最したのがワセトン球の使命です。本劑は帝國大學病院、全國有名病院で効能優秀のために用ひられまして、素人も用いてもこれで益々自信をおけます。

明るい血色へ　陽に目立つ顔の斑點

卵巣分泌物が衰態に陥る一つの現はれである眼窩の辺の黝い隈は下の障害を表現、一般婦人病と分る標示です。殺菌や、帯下抑制や、この作用と同時にもう一つ本劑は、雷ホルモンを補充でなく、卵巣機能を上昇させて血色を明るくします

肌の若さを延長　乾燥と潤ひを缺く皮膚の

帶り下は膣や子宮頸の炎症るもので、網の目の樣な細い血管が崩れて小皺をつくり乾燥な皮膚となるが、本劑は消炎と云ふ粘膜の炎症を取り去る作用の中に、緊張の粘膜を作るヴイタミンADを含み、肌は若さを延長する樣になります。

ポカポカと温もる　冷たく血の動かぬ膚の

通常は氣溫が昇ると皮膚血管の收縮擴張作用から内臓の血の交流を円滑とするが、血は腰に滞る婦人病にはこの交流が遅いから、本劑のヴイタミンADは、丁度調節の役にあつて、ポカポカと暖、手足は溫まるやうに、作用するのであります。

婦人病は春

浴後の後にも本劑は膣内溶で溶解の外は溶解しない。溶解は殺菌劑でして病所へ心持ち浸透するのは、ダラダラと周りを不潔にしないのもさうであるが、不潔を厭ふ如何な衛生にも欣んで使用できる樣に、藥臭なく、搔痒苦を感ずることがなく、治療が速い、有名病院でも用ふる位で素人の手に用いても素人藥らしくないのが婦人藥では一つワセトン球の誇りとしてある所です。殺菌や、帶り下除去するのや、ジリジリ氣ながく効能を待つ消極策から効果を積極にして、帝大病院も使ふ位新しき婦人藥であるから、使用者は安心なわけで、再發の時季は又の服藥を豫防するつもりで、できるなら早期に治療するのはらくです。

代金引換で　ワセトン球は直接御注文ならハガキに『同日分送れ』と最寄代理店東京市芝區新堀町十三番地台名會社司原商店(振替東京參五〇壹九番)へ申込めば代金引換郵便で急送する。藥價は重症で毎日晝夜御使用になつても六日分七十錢、十二日分壹圓貳十錢、廿四日分貳圓參十錢、卅六日分參圓四十五錢、各十五錢、素人にも分る婦人病と各地有名藥店、大百貨店藥品部にも有ります。名ざしはワセトン球とお求めください安心なワセトン球のすぐ出來る本府內十五都市の中に申込めば無料急送します。

4E―1

歡迎!! イタリー親日使節團

親日使節團一行は春季皇靈祭當日
大日本ビール吾妻橋工場を訪問
ビールの出來上るまでの工程を
興味深く見學の後　出來立ての
生ビールで乾杯・・・

"こんなうまいビールはイタリーにはありません、第一こんな整備したビール工場はイタリーのどこにもありません"
……と口を揃へて禮讃
(東京日日新聞記事 三月廿二日付夕刊)

エビスビール
サッポロビール
アサヒビール
特製 ユニオンビール

大日本麥酒工場ビール仕込室の一部

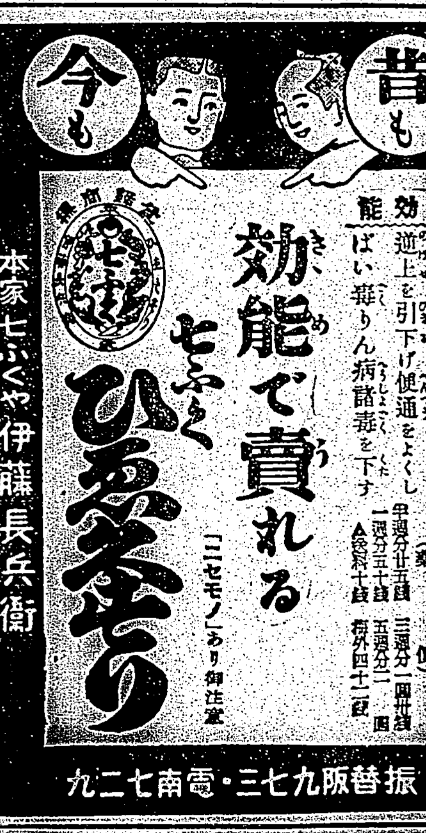

大阪高津表門筋
本家 七ふくや 伊藤長兵衛
振替大阪九七三・電南七二九

臺灣六法
定價四圓也　送料二十八錢
發行所　臺灣日日新報社商事課

コマ!歯ブラシ

虫下し マクニン
膂い子も三日のむ間に櫻色
のみ易く よく效いて 害がない
M1322
株式會社 藤澤友吉商店

●オトウサンハ オツカレ、ノーシンヲ アゲテ下サイ●

國定忠次 (225)

長谷川伸作　岩田專太郎畫

五目牛 (四)

忠次は長い年月、馴れてゐたお德の聲を、足音をたよりに闇い中で感じてゐる。頑鐵が、

「あすこだ親分。ほら、あすこに黑い物が動いてゐるのがお德さんに極まつてゐる」

成程、人が気配のゆるいとこへのぼつてくる。が、姿は男か女かーツしかない。忠次は

「あれは喜久が一人で歸つてきたんだらう」

「さう云へば一人ッきりだ。お德さんなら喜久が付いてくる筈だ」

頑鐵もすこし落膽してゐる。と忠次が

「おう、お德らしいぜ鐵や」

近くなつたので、黑い姿のとこやらに、男にない丸みが見えてきたのである。

「鐵や。矢ッぱりお德だ」

來たのはお德である。十三間も先で立停まり、木の茂みの中を透して見てゐる。頑鐵が飛んで行つて

「姐御、五目牛の姐御」

泣聲になつて手をとり、引ッぱつた。お德は、

「鐵さんかい、壯健でよかつたね。親分はどこにおいでなさるんだい」

「あすこだ。ほら、木の下に見えるだらう」

「見えないよ。あ、見えた。親分——」

思はず甘く呼んだので、忠次は、

「靜かにしろよお德」

お德は駈け寄つて行つて、

「まあ親分よく歸つてきておくれだねえ」

「お德、無事か」

「お庇で體だけは無事ですよ。親分もご無事で何よりです。こんな處にゐないで家へ何故きてくれないんです」

「遠慮といふやつさ」

「あたしに遠慮はないでせう、他の女達とは違ひますよ」

優在な言葉の裡に、本妻のお鶴、妾のお町、二人に成つた挨拶の底がある。忠次は氣にとめず、

「なあに、お上へ遠慮よ。喜久はどうした？」

「下で見張りをすると云つてゐました」

「さうか」

「ねえ親分、さ、家へお出でなさい。五目牛のお德の家は親分が建てて下すつた家ですよ」

「まあ待つてくれ。鐵や」

「へえ」

「喜久を呼んでくれ」

「へえ」

「鐵さん、ご苦勞だね」

お德は頑鐵のうしろ姿を見送つて、

「親分。又何處かへ行くのかえ」

「行かにや成らねえ樣子か、お德、この頃こつちはどうなんだ」

「親分、國定へ歸つておくれでないかえ」

「歸る氣で來たのだが、歸つていいかどうか、そいつを俺は聞きてえ。また紛盾がさめ切れねえならもう二三年旅でくらさう」

「親分は知らないだらうけど、この頃の上州では、新田來のへつぽこ共が、雨降りあげくの茸みたいに、にょきにょき頭を擡げやがつてねえ。歎しいことばかりさ」

「さうか。鳥がゐなけりや蝙蝠が鳥みてえな顔をするものさ」

「國定へ元の通り、旦那わつておくれ。さうでないと昨今のやうに出來星どもが羽根をひろげて飛び廻つてゐると、癪に觸つて耐らないからね」

「その後、どこかにいい親分が出來たか」

「馬鹿な話さ。碌いもの慰めだらうが、勝手放題やり放題ですよ。今時、この界隈で、容姿よく生れた娘ッ子は可哀さうなものですよ。親分が國定にちやンとして居た頃とは違ひで、無鐵だらうが何だらうが、平気だからね、本當に厭になつちまう」

氣性が男ッぽいお德が啖呵口で泥を吐いてゐる。

五目牛 (五)

「親分がおゐでの頃は、ばくち打といふものは往來で堅氣にあへば道を讓つて通したものでせう。お百姓衆が挨拶したまんま挨拶しても、必ず冠物をとつて挨拶を返したものでせう。今ぢやそれが反對ですよ。堅氣がばくち打に道を讓つて通してゐます。さうしなけりや後が怖いからねえ」

「ウン」

「親分みたいな人がもう一度出てこないでどう成るんです。親分は口癖の様に、俺がのして來たのは日光の円藏があるからだといつたけれど、あたしやさう思はない。円藏さんが片腕になつてくれた事はくれたものの、肥腕なのは親分お前さんぢやありませんか。親分がなくつて円藏さんといふ片腕が片腕の役をするものか、ねえ。親分、さあ今夜は家で泊つて、二人の衆にもゆッくり休ませ、あす國定の家の掃除をして、國定一家の返り咲きにかかりませう」

「まあ待て。大前田さんへ行かなくては」

「大前田さんは旅ですよ。尾張とかへ行つてゐるんださうです」

「さうか。留守でも行つてこねえでは」

「その間に、國定の家を掃除しときます」

「村にゐる引ッかかりの人達にも顔出しをして——いや、そいつはよさう。もしもの時には、今まで通り義絶のままが向からの為だ」

頑鐵と喜久松とが、七八間先に來て起つてゐた。忠次は、

「おう、二人とも來てゐたのか。こつちへ來てくれ。さて、今、おこつちの樣子を聞いてみたが忠次の身の上をまだご探索だかどうだか判りかねるか」

お德が横から、

「いえ親分、その事なら心配はいりません。今ぢや何とも噂がありませんよ」

「二人ともよく聞いてくれ。忠次は生れ故郷へ歸つてきて急にそんな氣になつたのぢやねえ、越後から歸つてくるといふのが、實は考へたことがあつての事だ、と、いふのは他でもねえ、五年が間留守にして、以前の一家の勢ひは跡方なしに消えてしまつたが、俺はもう一度盛返して一家の花が咲かせてみてえからだ、さうはいふものの忠次はもう赤城の山籠りまでが勢ひの絶頂で、坂を下つて止まらねえ車に乗つた男かも知れねえと、我とわが振返つて考へねえではねえか、ここへ來て、天空を眺め地面を見て、五尺の體の短え一生に、俺は今まで何をしてきたそれだけでいいのか、そいつを俺は考へるやうになつた」

「…くれですね」

「歸つたはいいが、待つてましたで簡單に上手が降つてきたのではねえんだ」

「親分。お前さん弱くなつたね」

「弱くなつた？へへ、弱くはならねえ」

「だつて」

「喧嘩をする男が出ただけだ。以前の俺なら、いざといへば下手な大名より人數を集められたが土地を離れてもう五年、十年一昔といふがその割でいへば半昔だ。畑の穀物だつて半年打棄つといてみろ、モノにや成られえ、まして人間だ、五年も打棄つといたのでは新規蒔直しより他はねえ」

「そんな事があるもんかね。ここらの衆は親分を忘れてはゐませんよ。親分、元のやうにもう一度、火花の散るやうな親分になつておくれ」

お德は忠次を急きたてて、

「親分、そんな事は家へ行つてからにしませう」

頑鐵は頑鐵で、

「おら親分次第だ、親分が國定へ居るといふならおらも居据る、親分が旅へ又出るといふならおらも又旅へ出る」

忠次は懸を暗い中へ吐いてゐたが、

「俺は何かしてえ、俺はだれも出來ねえやうなことをやりてえ、忠次でなくては出來ねえやうな事をなあ」

と、いふのを聞いて、今まで默つてゐた喜久松が、

「親分、何をやるか、的があるんですか」

「的？それがあれば何もぼンやり考へてはゐねえ」

「と、親分、今することは、一家の盛返しではねえんですか、それが出來たらその次こそ親分が仰有つてゐる國定の忠次でなくては出來ねえことを探してかかるのが、順ぢやねえんですか」

日光の円藏がゐても、目下の処からいふだらう。忠次は夜空を仰いでゐたが、

「喜久、大きにさうだ。よしッ、忠次は腹を極めた。今夜は五目牛へ泊り、あすは大前田さんへ顔出しをして、國定で二度の花を咲かせにかからう」

お德は手を拍たぬばかり喜んで

「これであたしも大安心だ。親分さあ行きませう。二人も早くお出でよ。今夜はウンと飲ませてやるよ」

その晩は五目牛泊り、翌日は大前田村へ挨拶に行き、國定へはいつた忠次は、颯爽たるものである。忠次が歸つたと聞き傳へ、訪ねてくる者が尠くない、その多くは以前、子分だつた者であるが、一騎當千といふやうな者は先づない

三味線の話

三味線は我が國の民衆的樂器の王座を占めるもので、それに附隨して各種の音樂が生れてゐる事は周知のことである。

三味線屋に「石村」といふ名の多いことに不信を抱いてゐる人があらうが「石村近江」といふ人が三味線の宗祖で、この人の墓は東京芝區魚籃坂の大信寺に在る。

三味線の皮はすべて猫の皮のやうに思はれてゐるが、本當に猫の皮を張つたものはさう澤山にはない。稽古三味線などは大抵犬の皮である。勿論猫の皮の方が音色が良いのであるが、猫の皮は値段がずつと高く薄くて破れ易いといふ點もあつて素人には犬皮のものが却つて使ひ易いとされてゐる。なほ猫の皮でも仔猫のそれは一層音色が冴え珍重がられてこれを張つたものが最高級品である。

三味線の駒は象牙のものが最上で、次が水牛、竹などで出來てゐるのは最下級品、胴も等品は紫檀、中等品が水牛で最下等品は桑のものは稽古三味線に使はれるもの。

三味線音樂の中で、最も普遍的なものは「長唄」である。長唄は他の三味線歌に比し、歌詞が穏健情趣に富み家庭的であるのと、節も又はなやかな中にも上品さがあり大衆に好かれて、所謂お稽古事中の第一位を占めてゐるのもこれに起因するものであらう。

長唄界には澤山の流派があるが家名によつてその專門をあげてみると

唄の家　芳村家、吉住家、富士田家、松永家、杵屋家

三味線の家　杵屋六左衛門家、六三郎家、六四郎家、勝三郎家、勝の字家、佐吉家、岡安家、杵屋家

囃子の家　田中家、望月家、藤原家、梅屋家、住田家、堅田家

尚長唄界に獨自の地歩を持つ研精會派なる一派がある。唄方の吉住小三郎と三味線方の稀音家六四郎の二人が派を統率してゐるもので、この一派は劇場に芝居や舞踊の伴奏等には出演せず、長唄を獨立せる純音樂として發揚させることに努めてゐるのはうれしい。

芝居といへば、三味線音樂（長唄）で有名なのは「娘道成寺」である。これは、紀州日高川に於ける安珍清姫の戀物語をものしたる舞踊曲であるが、正しい曲名をいへば「京鹿子娘道成寺」といふので「傾城道成寺」「百千鳥道成寺」「風流道成寺」等所謂道成寺物中の代表作である。

三味線音樂が最近一般に普及されて、女學校などでもこれを敎へる所が多くなつてゐるやうであるが、何といつても、ながい間ある特殊の階級にのみこれが使はれて三味線といへば、すぐ花柳方面のことが聯想されるためか、西洋樂器ほどに一般に親しまれなかつたのである。

義太夫に、新内にきく、あの情緒ゆたかな三味線の妙音、小唄にひびく三味線の音律、それは私達日本人にとつては離すことの出來ない、ゆかしい音色である。いくら西洋音樂がいいといつても、やはり、私達のもつ三味線の音色には強く深い愛着をおぼえずにはゐられないのである。

であるから、三味線音樂を昨今にするには特殊の者に占有されてゐてはならない、一般に誰でもたへる上品な歌で三味線をひくことを家庭趣味の一つに加へたいと思ふ（小山信一）

宮城會の演奏會
九日夜公會堂

台北の宮城會では田中春江師匠が今回、宮城社の最高職格たる師範に昇格したのでその披露演奏會を九日午後七時から公會堂に於て開催することとなつた、この演奏會には松本多喜榮師、台南の東緩子師、日本舞踊の花柳壽万榮師と同社中、長唄の勝伊勢師とその社中都山流竹琳會の社中なども出演する筈で演奏曲目は次の通り

一、若水　二、笛の音　三、鶴の巣籠　四、都踊　五、新玉の曲　六、御代の祝　七、乙女心　八、凱旋ラッパの調　九、黒髪白小付さん　ワンくニャオニャオ　十、鶴亀　十一、一番星二番星　勝つた龜の子　十二、菊水　十三、春陽樂（第四樂章）　十四、今日のよろこび

尚同會は無料公開で一般多数の來會を希望する由

軍夫を讃へるレコード賣出す

事變下にかける軍夫を歌ひ彼等の勳を讃へ、これを契機として本島人側に皇民化の徹底を呼びかけるため今回台灣コロムビア販賣會社で『誉れの軍夫』『軍夫の悲』の二面のレコードを賣出すこととなつた、歌詞は栗原白也氏、作曲は鄧雨賢氏、唄は霧島昇と渡辺はま子、國語を解せぬ本島人も知つた曲だから直ぐ唄へるやうにならう

(海)(外)(小)(話)

女の巡査部長殿

ウエスト・バージニアのフレドリイに婦人の巡査部長が出現した、彼女は六呎あり、目方は十二ストーンもある、勤務振りもなかなかよいが、彼女のサラリーは一年にたつた五磅である、しかし、彼女は一人逮捕する毎に五シリングのコンミッションを得ることになつてる

交通違反

「私の失敗ではない！」と交通信號の灯をみて停止しなかつた荷馬車の御者は抗議した、「私の馬は盲ですぞ」と彼はいつてゐる、婦人が同じ違反でひつかかつた、彼女のいひ分は止まつたりなんかする一切の面倒なことをやるには非常に疲れてゐたといふのである兩方ともアメリカの出來事である

「空中教室」新造

「空中教室」巨人練習用飛行機がカナダモントリオールの飛行機工場で製造されてゐる、この飛行機はカナダ空軍の飛行学生敎授用に使用されるものだが、この「空中敎室」の收容力は敎官一名及び学生六名、合計七名、爆擊投下、地圖の讀み方、操縱術、地形スケッチ、無線通信及び彈着觀測等の技術を作る筈である、なほこの飛行機には完全なる設備が施されてゐる、たとへ惡いコンデイションの下でも飛行し得るやうな最新式設備が施され、冬期飛行のためスキーを取付けてある

西藏にテニス輸入さる

今度始めて西藏でテニスが輸入され、二月初旬西藏の首都ラサにて、チベット政府の高官及びその夫人連が參會の下に盛大なテニス輸入祝賀大會が舉行された、輸入者は西藏と關係深い英國の傳導敎師である、先づ祝賀會は英國と西藏の兩國語の祝辭で始まり大會に移つたが、老人までも珍らしがつてラケットを握り、球と共に踊びなどして打興じ夫人はバッドミントン（球の代りに羽子を使ったテニスに似た遊戯）をやつて子供の如く嬉々として一日を過ごしたといふ

機械化學部隊は機械技師部隊

近代陸軍裝備の傾向は漸次普通部隊の機械部隊改編にあるが、此の機械化部隊は產業の機械化と異つて人間否兵士数を減ずる所か益々多くするのだといはれる、次は獨週刊の「陸軍週報」の發表である。先づ自動銃一挺にはどうしても八人の陸軍士卒の作業士が必要であり、輕タンクには四十六人の補助士及び戰闘機には六十人の技師と地上勤務員が必要だといはれる

ベルリン市に十字道路計畫

ドイツ政府は、この程首都ベルリンの郊外を一巡する環狀道路を完成したが、更に今年度のベルリン都市計畫の一部として首都の中心から環狀道路に向つて放射する十字道路を建設することになつた、この十字道路は國會議事堂前のケーニヒスプラッツに於て交叉する筈で交叉点には無慮百万人を收容する大廣場を設ける筈である

大音樂家は貧困者から

ピアニスト、クインラン女史はフイラデルフイアのピーヴア女子大学に於て音樂家にならうとする者はすべからく貧困者たれといふ珍說を發表し流石のアメリカ娘達をアッと言はせた。曰く

幸福な生活を送つてゐる人間には決して大音樂家たるべき可能性がない、今迄有名な音樂家、作曲家は貧困な生活を送つたものばかりである。これは何時も何ものかに惱ましつづけられてゐる神經が音樂家としての素質を作るのである

カナ文字ニュース

△ワガ軍ハ　徐州ノ北方六里ノ　トコロマデ　セメヨセ　各所デ　敵ノ大部隊ヲ　ホロボシマシタ。ソシテ　徐州大會戰ガ　イヨイヨチカク　始マリマスノデ　支那軍ハ　ニゲシタクニ　トリカカリマシタ

△海軍航空隊ハ　五日各部隊ニ　ワカレテ　宜昌、固始、漳州、廣東ノ北方　ナドヲ　クウシュウシテ　飛行場ヤ　貨物列車ヲ　バクゲキシテ　大ソンガイヲ　アタヘマシタ

週の映畫

『上海』 十日から大世界館
事變後方記錄

この映畫は後方陣地上海の現地報告映畫でニュース映畫で見るやうな戰爭そのものの記錄はないが上海の戰ひの跡がさまざまの角度から描かれてゐる。梗概——抗日の本據上海、戰火起つて敵大軍の包圍下に寡兵を以て居留民を死守し更に果敢の攻擊に轉じて十餘日…今や砲煙は遠ざかり上海居留民一致協力の下に新しい秩序を求めて甦生の生活が始められた、戰塵を洗ひ落して勇然たる將兵、初冬の陽に飛ぶ我機影を仰ぎつつ登校する日本の少年少女、敗殘の跡、等々がカメラマン三木茂氏により出來上つてゐるのもこの記錄映畫に

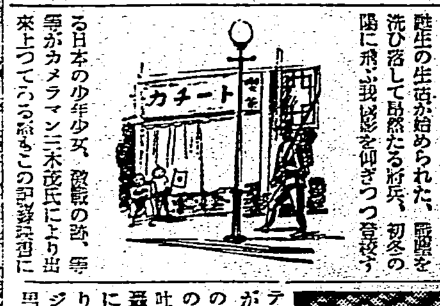

限りなき前進 七、八の兩日國際館

昭和十二年度のキネマ旬報ベストテン第一位入選の『限りなき前進』が七、八の兩日公開される。小市民の生活苦を描いた本篇は小津安二郎の原作、八木保太郎の脚色、内田吐夢の監督、小杉勇、江川宇禮雄、轟夕起子の主演。同時上映はＲＫＯの西部活劇もので『ジョージ・オブライアン主演の大盜の伝』である

は詩情の潤ひがあるとさへ言はれてゐる、同時上映は藤井貢、大日方、中野英治、逢初夢子、市川春代等の出演による戰爭映畫『十字砲火』である

臺日詩壇

選者　魏清德

節分　大窪　面山

[illegible]

雜誌

現代 四月號

『現代』は四月號も『時局下の諸問題』を特輯した百大頁の大冊だ。まづ大物の座談會は『日本はどこまで伸びるか』と軍部、官界の權威者を網羅、最近の世界的話題を追及した特輯に『日本を狙ふユダヤ財閥の陰謀』『英國の極東政策とシンガポール』其他のスリル記事を盛つたのも面白い

少女倶樂部 四月號

少女倶樂部四月號は『心の王冠』菊池寛、毛谷村六助『大河内翠山』『黒潮の唄』尾垣晴『スペイの女王』野村胡堂『花咲く丘へ』佐藤紅緑『天使の翼』西條八十などの評判ものを初め特輯短篇小説に『高原の星』千葉省三『八甲田の少年』明石鐵也の二篇を發表し『銃後の務め』に少女達を中心として夫々の任務を説いてゐるが時局柄これは是非讀ませたいものである。少女雜誌らしく特に好もしい結構である

雄辯 四月特大號

『雄辯』四月號でまづ第一に眼をひくのは論策陣の强化だ『英國の日本包圍策』石丸藤太『滿洲移民』等の諸問題『大藏公望』『革新日本の政治動向』阿部眞之助『國民精神の向上と武道の振興』『國際關係の新角度』等興の娯樂界』……何れも業通りの出來ないものばかりである『支那人を研究する』が強味だ、ビルマの新聞記者チャンドラ氏の『大混亂の漢口國』……支那經營者の同伴者として面白味がある。『東京物の危機』も讀んで面白くないものである

メガホン・路

▲京町通りは埃で大變です何とか出來ませんか（貴通り生）▲六日夕六時頃台北新竹間で新竹驛の國旗を拾ひました……

[illegible]

商況（七日）

臺灣正米市場前場
▲一期蓬萊米　▲一期丸糯米　▲二期蓬萊米 [illegible]

臺米公定相場
總出來高四六八車

基隆在庫米
二期蓬萊米　二期蓬萊白米　二期丸糯米　一、二期丸糯白米　一、二期在來白米　合計

高雄在庫米

大阪期米前場

東京期米前場

神戶期米前場

東京銘柄前場

東京銀行實株

東京國債實物前場

東京短期前場

東短取組險合

東京長期前場

大阪短期前場

大阪長期前場

大阪砂糖清算前場

大阪砂糖現物

神戶豆粕前場

大阪綿絲前場

大阪棉花前場

大阪人絹前場

[illegible]

臺日案內

料金 一行（十五字詰）

書籍　支那大地圖　古本
醫院　小林醫院
內地土產　芭蕉煎餅 下江商店
樂器　山葉アコーデオン
寫眞　青寫眞感光紙
時計眼鏡　和田はメガネ專門
洋服　洋服と制帽
金融　電話商品券　電話土地建物
料理屋　辨金本家
藥種商　喘息にワンカ　モサトール
ラヂオ器械　ラヂオ十ケ月月賦販賣
雜件　島内株ノ賣買ハ　印入割著の御注文は　平戶の摺味噌　平戶のかまぼこ　平戶の木瓜漬　煉炭風呂釜　バイオリン尺八

アロア

國產使節として自信をもって欧米へ派遣したい立派なチック！
手間なし 無駄なし 最も！經濟的の
パリー製に優る 國產最高基準品
丹頂チック
純植物性 專賣特許
TANCHO 丹頂
金鶴香水株式會社

バンポーペン
BAMPOH
戰時体制下の文書陣に
いつも舶來品を御使ひの方や
一方國產品に悲觀された人も
キツト滿足されます
全國有名文具店に有り
（見本送呈要郵券十錢）
發賣元 株式會社 内田洋行
大阪市東區備後町二
萬邦へ先ンヂたバンポー

補血強壯
アウトホルモン
ゼートルフ
各帝國大學病院常備藥
ブルトーゼ
アルゼンブルトーゼ
キヨードブルトーゼ
コアイアブルトーゼ
ネオブルトーゼ
「活動の源泉」呈進御申越次第
B1316
株式會社 藤澤友吉商店
大阪市東區道修町 東京日本橋區本町 京城南大門通

臺灣日日新報
日本夕刊共十二頁
編輯兼發行人 佐々木實
發行所 臺北市榮町四丁目廿一番地 臺灣日日新報社

社説

南支と臺灣と中央の認識
この重要性を辨へぬは心外

一

臺灣と南支との關係を、現下の情勢の下に於て吟味に檢討し、眞面目に考察してみたいと思ふ。世間の一部では、"南支を此の際にしておく事は、蛇の生殺しである何時か噛みつかれる危險が殘る"と評してゐる。この批判は俗世間的かも知れぬが然し常識的のものであり、大體において左樣な氣持ちがすることを掩ひ得ない。だが然し日本の方針が、生殺しの儘で永久に棄てておくと決つた譯でも無いのだから、氣永く時機到來を待つ途もあるのである。さりながら、待つと言つても際限がある又おのづから"潮どき"といふのもあるのであつて、機は逸れ易くしてゐる間に打たねばならない。問題は主として此の點に關聯するのである。

二

唯この時機や潮どきの問題をコレ以上茲に多く論ずるを得ないのは眞に遺憾であるが、實は其の點を論證するよりも更に先行的にして本質的な問題が殘つてゐる。それは外でもなく、中央が臺灣の立場を正解すると共に、臺灣は日本帝國に取り極めて重要な役割を持つてゐるものであるといふ事を、コレ母國一般に認識させることである。然ういふ事は、現在の狀況の下では言ふべくして容易に行はれぬ事であるかも知れぬが、しかし若しソレが出來ねば臺灣の然るべき役割が足らぬのであつて、やつて出來ない事は無いと思ふ。早い話が、今度の事變發生以來、臺灣が實質的に日本全體に貢獻したことは何程であらうか。先づ第一には……若しあれ丈けの役に立つたではないかあれ丈けの役を果す臺灣が無かつたとしたならドウであるか。

三

更に南方に對する前衛基地として臺灣、その妙味といふか、うまみといふか、國防方面の一事に於てさへ臺灣の立場は實に貴重である。而も此の臺灣的のウマ味は、今後の國際情勢の下に殆ども發揮されるのであつて、此の"臺灣の持ち味"を中央が閑却したり無視したりすることは斷じて出來ないことを、吾等は賢明に察知つて贈呈するものである。

それならばナゼ中央はもつと帝國の一部である臺灣の重要性を正確に認識し、その持つ良い使命の遂行を推進しようとしないのであるか——この質問に對する答辯には二つある。一つは、臺灣の地理的重要性はよく認めてゐる。しかし未だそのために行動する時機は來てゐない——といふもの。もう一つは、北が忙しい。我に取つて大切なのは北である。南が何だ——といふ頗る無愛想なものである而して此の二つの答辯者を數に依て區別してみると、第一のものはトが大部分で其の數たるや極めて少い。第二のものは在り來りの臺灣的觀念に囚はれてゐる者のみで、新日本に臺灣といふ島所が存在し、殊に其の持ち味は決して素晴らしいものであるといふ事を不幸にして未だ知らない者共である。而も此の部類は、國民の大多數を占めて居り中央政府の中樞に於てさへ、斯る大切な臺灣の特色や使命について全く盲目同樣であるのだから心外千万と申す外はない。然らば臺灣は、ナゼ此の樣に閑却されてゐるのか、明日の本欄に於て其の理由を明かにしたい。

靖國神社臨時大祭

至尊御親拜の時刻 全國民一齊に默禱
廿六日午前十時十五分

【東京七日發同盟】暴支膺懲の聖戰に華と散つた護國の英靈四千柱を合祀する靖國神社臨時大祭は來る二十六日畏くも天皇陛下の御親拜を忝うし嚴肅に執行せられるがこれ等殉國の英靈に對し敬虔なる感謝哀惜の意を表するため祭典當日天皇陛下御親拜の時刻午前十時十五分を期し全國民一齊に一分間默禱することに七日の次官會議で決議され實行に移されることになつた

大擧重慶を空襲
歸途漢口で空中戰

【上海七日發同盟】艦隊報道部七日午後六時發表—七日正午海軍航空隊の精鋭約二十機は銀翼を連ねて長驅重慶を空襲、同飛行場に猛爆撃を加へ歸途漢口上空に於て我を邀撃せんとする敵戰鬪機群と遭遇、激戰の結果之を撃退全機無事歸還せり

我が軍の猛攻に反撃效なく敗退
台兒莊城を占領まで

【東京七日發同盟】大本營陸軍部七日發表—膠濟線部隊の主力は二十六日頃臨沂東方八粁、湯頭附近で湯恩伯軍を攻撃して二十九日同地西北方高地を占領すると共に台兒莊に急行し、更に坂本部隊は三十日敵陣地（台兒莊西北約五粁）附近の敵陣に據れる敵軍を撃破して大運河の線に向ひ退路を遮斷し一部の部隊は三十一日夕刻遂に台兒莊の四分の三を奪取し四月三日台兒莊南方の我が部隊に呼應して南東、西南から包圍せる片野部隊は四月三日頃要莊附近（台兒莊東南八粁）附近の敵を攻撃中なり、我軍の南下に對し徐州一帶の支那軍は攻勢を企圖しありしが我が軍の移動に引續き三月廿日頃來陸續增援の加を得て嶧山湖東側に於て決戰を實施せんとし、山東軍を以て兗州方面に、湯恩伯軍を以て津浦線正面に、張自忠及び龐炳勳軍を以て沂州に向ひ夫々三月二十日頃より反攻を開始しその行動漸次活潑となれるも前述の如き我軍の猛攻に依り多大の損害を受け遂にその企圖を抛棄するの已むなきに至れり

永和を占領
敵兵は渡河退却

【北京七日發同盟】山西省東南部の高平附近を掃蕩中の我が部隊は五日陽城、沁水間方面五里附近で第百三十師に屬する約二千名の敵を攻撃壊滅的打撃を與へた、又四月二日鈴木部隊は石樓を占領引續いて三日朝より永和攻撃を開始し頑強に抵抗せる約三、四千の敵に多大の損害を與へこれを撃退、敵大部分は永和の西方黃河の渡場より渡河退却したが我が部隊はこれを占領した

梁院長上海着

【大連七日發同盟】中華民國維新政府行政院長梁鴻志氏一行は北京訪問の使命を果して六日大連著、七日朝飛行機で上海に向け一路歸還の途に就いた

【上海七日發同盟】北上中だつた中國維新政府梁行政院長一行は七日午後六時半大連より飛行機で上海に歸着した

杉山陸相の口演
師團長會議に於て

【東京七日發同盟】七日の師團長會同席上杉山陸相は左記要旨の口演を行つた

時局の解決は前途尚ほ遼遠であり深くその本源に溯りて禍根を芟除し將來再びこの種流血の慘なからしむべく眞の東亞永遠の和平確立に邁進せざるべからず

一、訓練と軍規の緊肅
軍隊の眞價は一に訓練の精到に待つべきものである、皇軍現下の要求は凡百の手段を講じ万難を排して飽くまで訓練の精到を期せざるべからず、又軍規は軍隊の命脈にして聖戰に從ふ皇軍の威信も亦これに依りてその光彩を發揮することを得ん

二、軍隊團結の強化
團結の強化は一に指揮官特に將校の闊達なる意思と崇高なる人格とに事由する、指揮官は常に部下統御の焦点に立ち軍隊團結の中核となり軍隊は指揮官を核心として一糸亂れざる強固なる團結を完成するを要す

三、出師準備の完整
動員業務は出師準備中の骨幹なり、今次事變の實績に徴するに各官の適切なる指導と當事者不斷の努力とに依り頗る順調に實施せられたり、事變の經驗は將來に對して幾多の貴重なる指針を與へたるを以てこれ等は直ちに取つて以て改善の資に供し眞に內容の充實したる出師準備の完整を期するを要す

四、銃後の指導と軍事扶助の強化
國家總動員の下に或は斃れ或は傷きたる多數の將兵に對しては哀悼の情に堪へざるところにして茲に諸官とともに衷心より敬弔を捧ぐるとともにその遺家族並に戰傷者等をして將來に亘つてよく物心兩面にその安定を得せしめ之等忠勇義烈たる將兵の武勳をして永劫に榮光あらしむるは銃後の責務にして關係當局と協力し最善の努力を傾注するを要す

五、豫算の使用
昭和十三年度陸軍豫算は巨額に達しこれが運用上深甚の注意を拂はざるべからず

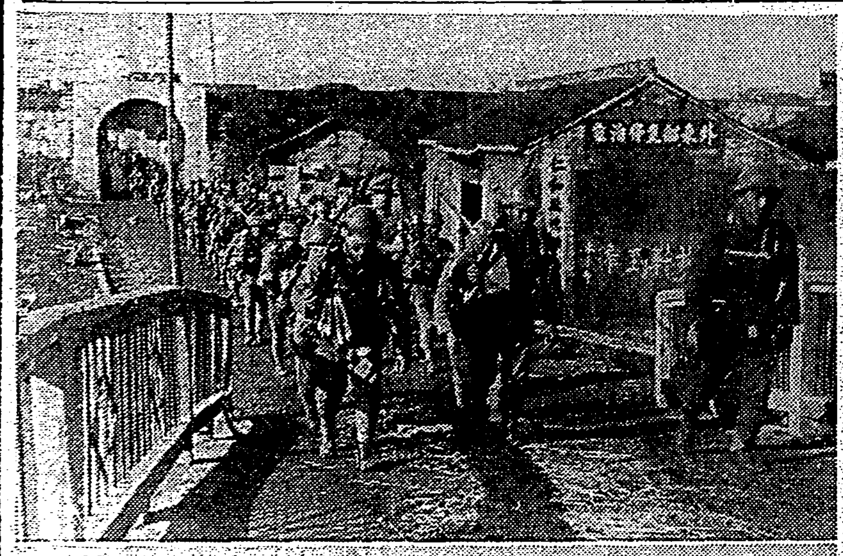

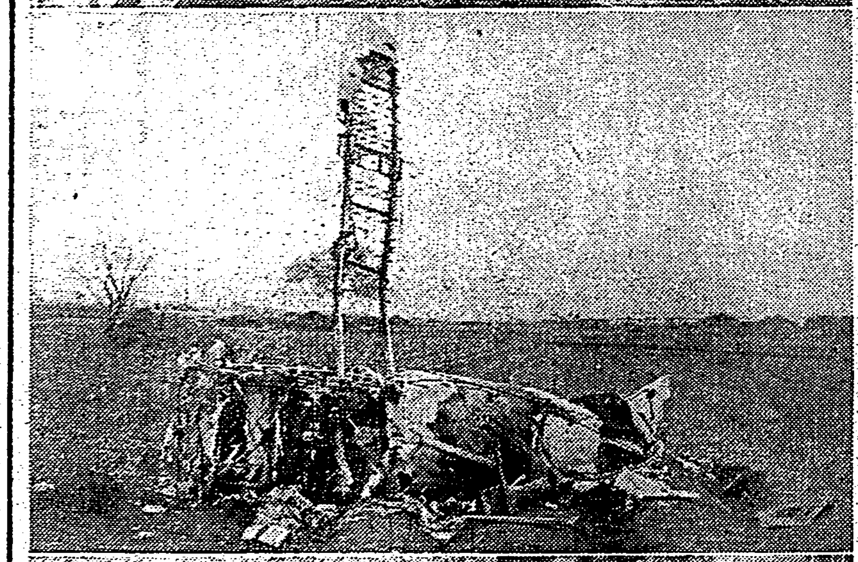

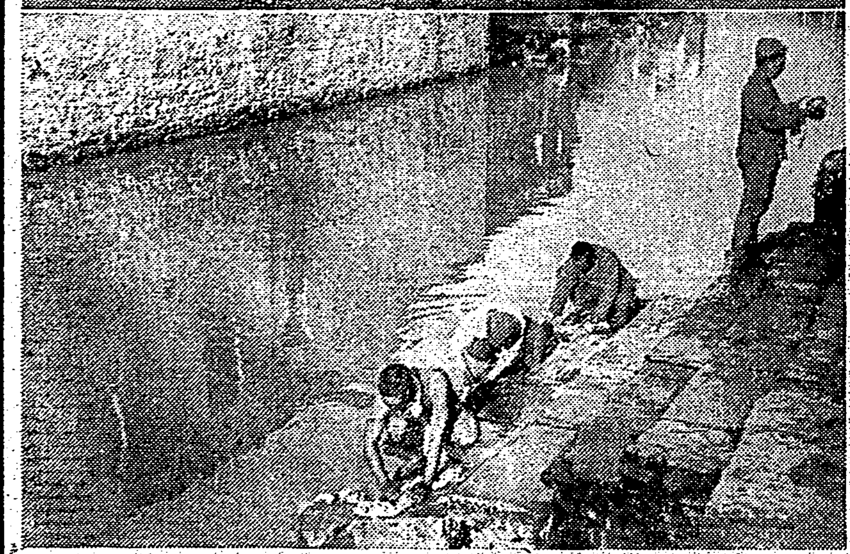

"米國の大建艦は戰爭防止が目的？"
奇怪なリー部長の言明

【ワシントン六日發同盟】米國上院海軍委員會は六日秘密會を開き海軍擴張計畫につきリー作戰部長の意見を聽取してゐるがウオルシユ委員長は六日の秘密會に於て"リー作戰部長が左の如く言明した"旨新聞記者團に發表した

一、余は海軍擴張案の內容をはつきり述べる事は差控へたいと考へる、更に又米國海軍の目的を斯く斯くのものなりと一律に說明する事も反對である、ただ米國が英國に對しては均衡、日本に對しては優勢な海軍を保有すれば戰爭は起るまいと考へてゐる

一、下院を通過したヴインソン案は一万五千噸級航空母艦二隻の建造を規定してゐるがこの航空母艦の噸數は夫々二万噸に增加するやうヴインソン案の修正方を勸告する

一、海軍當局が大西洋艦隊の創設を考慮してゐるとの噂があるがヴインソン案の規定してゐるところでは米國艦隊を大西、太平兩洋艦隊に二分する事は許されないと思ふ

一、ヴインソン案に依れば艦艇建造の內職一割方增額し得るものと思ふ

一、四万五千噸級主力艦の建造如何との質問があるが海軍當局は斯る主力艦建造の豫算を編んだ事はない

以上リー作戰部長の陳述に對し委員會は種々打合せたが就中米國の海軍政策は融通自在のものたるべしとの點については全委員の意見一致した

孔祥熙が泣言
第三國財界人の前で 和平希求の演說一くさり

【上海七日發同盟】對日長期抗戰の苦惱は日を經るに從つて國民政府に重壓を加へ、國府部內にあつては表面強硬論を標榜しつつあるも裏面に於ては和平を希望する色が相當濃厚となりつつあるが、行政院長兼財政部長孔祥熙は去る三十一日漢口コスモポリタン倶樂部に於て第三國財界人を前にして殆ど泣かんばかりに和平希求の演說を行つてゐる、要旨左の如し

在支外國人諸氏が今回の事變に依つて多大の損害を蒙つたことに對し余は諸氏に衷心より御同情申上げる、諸氏は和平と利潤とを切望してゐることと思ふが和平を招來するためには速かに日本をして手を引かせなければならない、それがためには諸氏も和平に對して働く勇氣を持たねばならぬと思ふ

賠償金明細書日本へ通達
パネー號事件

【ワシントン六日發同盟】日本政府は曩に米國政府に對しパネー號事件賠償金につき其明細書を提示するやう非公式に要求したがこれに對し國務省は勿論何等異議なく直ちに駐日米國大使館を通じて明細書を通達する意向で一兩日中にその手續を執る筈である、この問題について米國政府が始めから明細書を添付しなかつたことは素より米國政府の大まかな態度に依るものであるが自分の會社では會計宛明細書は素より受取書まで一々出さねばならないのに二百二十餘万弗の大金を明細書なしで請求し支拂する日米政府の關係を羨ましい限りとして國務卿との會見記者室では朗かな一話題となつてゐる

國共合作に反對
代表の强腰に蔣は狼狽

【北京七日發同盟】膨大なる情報に依ると打續く敗戰に人心の動搖を恐れた蔣介石は各省代表を漢口に招致し支那事變後の見透しにつきソ聯の絕大なる援助が確約されてゐるから長期抗戰に依つて戰ひを優勢に轉換する旨の演說を行つたと傳へられるが、各省代表者間には國共合作の強化について相當強硬な反對意見が開陳され長期抗戰の結果國民政府の軍事財政上の基礎が薄弱となるに乘じ遂に共產黨の爲め政權を乘取られる結果となる故、即時共產黨と手を切るべしとの強硬論さへ出で蔣介石を狼狽せしめたと云はれる

ニカラグワ運河 米は開鑿を斷念
パナマ運河を擴張か

【ワシントン六日發同盟】民主黨下院議員ヴイクター・アイザック氏は曩に下院に對しニカラグワ運河開鑿案を提出、米國海軍作戰の最大難關たるパナマ運河に代る新大運河の建造を提唱したがU・Pワシントン支局が六日探知した情報に據れば米國政府はニカラグワ運河開鑿を斷念し、米國陸軍省並に商務省當局は聯邦海軍委員會と協議を遂げた結果この提案を斷念し下院海運委員會に對し報告書を提出し僅か總額二億弗を以てパナマ運河を擴張するやう示唆したもので右報告書の內容として傳へられるところは大要左の通りである

一、米國陸軍省の談に據ればニカラグワ運河の開鑿には尠くも十億弗を要すると云はれるが國防上の見地から見て其の必要は到底其の利益に値しない

一、それ故目下のところパナマ運河を擴張改裝する事が最も適當な措置であると考へ現在よりも更に大型の船舶を通航せしめ得るやう新たに閘門を新設し其の他改修工事を施す事を提議する

チエッコ防衛の同盟を結成
佛外相が意向を表明

【パリ六日發同盟】ボンクール佛外相は六日午後、曩に現地情勢報告のため本國歸還を命じたポーランド、ソ聯、チエッコ、ユーゴースラビア、ルーマニア駐劄の五大公使を外務省に招致して大公使會議を開き、チエッコスロバキア援助策につき重要協議をなしたが席上ボンクール外相は「ドイツがチエッコを攻撃する場合に備へフランス政府はソ聯、ポーランド、ユーゴー、ルーマニアを打つて一丸とするチエッコ防衛同盟を結成したい意向である」旨表明した模樣で政府筋でも右報道を非公式に肯定した

米國も承認
合邦を事實上に

【ワシントン六日發同盟】アメリカ國務省は六日獨墺合邦に關しウイルソン駐獨大使よりドイツ政府に手交されたアメリカ政府の通牒內容を左の如く發表した

アメリカ政府は實際的措置を執る必要から今後ウイーン公使館を閉鎖しこれに代つて總領事館を設置する、アメリカ政府はドイツ政府がオーストリアとの併合に依りオーストリアの對米債務も引受けることを要請する

右發表と同時に國務省當局では當局談の形式で獨墺合邦に對するアメリカ政府の措置が何等非承認主義と矛盾しない旨を強調し「それは事實上の承認であつても法律的な承認では決してない」と言明した

國際收支調查規則
けふ公布即日實施

【東京七日發同盟】大藏省では臨時資金調整法第十六條に基き國際收支調查規則を制定八日公布即日施行する事となつたが、國內の資金狀況に關する事項と並んで國際收支に關する事項に關しても關係者より收入又は支拂ひの源泉について調查し得るもの（例へば外貨本邦債、邦貨外國債等の利子、滿洲國特別法に依り設立せられた會社の利益配當金の收入等）は極力これを其の源泉につき調查する事になつてゐる、大藏省が此規則を公布したのは從來行つて來た國際收支の調查を一層正確にする爲めであり昭和十二年度以降の分については外國爲替管理法に基く命令の強化其他に依り可成り詳細に調查し得る事となつてゐるが十二年分については特に關係者から報告を求める事となり報告義務者は報告事項を直接大藏省に報告しなくてはならぬが大藏省ではこの趣旨徹底の爲め各地商工會議所を動員する豫定である

航空母船の建造が必要

【ワシントン六日發同盟】上院海軍委員長ウオルシユ氏は六日の委員會で「アメリカ海軍は飛行機運搬用として航空船を建造する必要あり」と說いて左の如く述べた

余の勸告する航空船は費用二百万弗全容積二百万立方呎のもので主として航空母船として使用されるものである、先般遭難したアクロン號やメーコン號に比べて設計その他に於て優れた航空船を建造すれば民間の旅客用航空船建造を促進することとならう

谷公使北京へ

【上海七日發同盟】上海に在つて出先外務機關を統轄してゐた谷正之公使は事務打合せの爲め七日上海發飛行機で北京に向つた

福岡市長選擧

【福岡七日發同盟】六日福岡市會で第十二代市長として福岡商工會議所議員河內卯兵衞氏を選擧した

寫眞說明

上、〇〇城門を出發、〇〇に向ふ鈴木部隊
中、宜昌附近畠中に墜落せる敵の偵察機の殘骸
下、〇〇の流れに洗濯をする兵士
（岩田特派員撮影）

早稲田大學の講義錄 第一號既に出づ

各講義錄とも愈々本年度春季新學年開始、第一號は何れも既に出來した。目下、何百・何千といふ青年男女が連日續々と入學中にて、今が入學の絕好機であるから、小學校を出たゞけの諸君は、一日も早く決意して入學の手續をとられよ。

未だ內容見本を見ない諸君は至急ハガキで申込まれたし。

讀者は總て本大學の校外生として待遇す

中等學校程度

講義	期間
中學講義	月一回・前後期各一年
商業講義	每月一回 一年半修了
高等女學講義	每月一回 一年半修了
電氣工學豫備講	每月一回 一ケ年修了

專門學校程度

講義	期間
政治經濟講義	月一回廿錢 一年半修了
法律講義	月一回廿錢 一年半修了
文學講義	月一回廿錢 一年半修了
建築講義	月一回廿錢 一年半修了
電氣工學講義	月一回廿錢 一年半修了

內容見本
內容見本は必ず望みの講義錄を明記して申込まれたし

東京・牛込
早稲田大學出版部
振替東京一一二三
電話牛込三四五

事變特別税令施行 其他税令改正に就て（四）

總督府 税務課長代理談

二、臺灣臨時租税措置令の制定

臺灣に於ても相當時局の影響を受ける營業者にして營業狀態の不振となれるものあるを豫想せらるるので租税負擔の是正を期する爲昭和十二年十月公布せられた支那事變の爲應召したる軍人及家族に對する租税の減免、徴收猶豫等に關する律令と相俟つて尚一層適用範圍を擴く臨時的措置を講ずるの必要ありと認め大體內地と同樣の輕減を行ふこととしたのである。又自作田畑及養魚池の所得減少者に對する地租に付ても營業税と同樣の趣旨に依り輕減の措置を講ずる必要があるのは勿論であるけれ共、營業税の納税義務者の所得減少の見込に比し自作田畑及養魚池の所得減少者は內地とは相當事情を異にする一方自作田の輕減を行ふ所得減少は五割以上のものに限り且輕減割合に付ても相當制限を加へた次第である。次に現下我國に於ける鑛物資源として著しく不足せるものの増產を獎勵せんとする重要國策に基く税法上の臨時措置に付ては營業税として協力方針に關する必要ありと認めたので之等必要なる鑛物に付ては內地と同樣鑛產税を免除することとし、又鑛業用物品に付ても重要國策に基く臨時措置として內地と同樣之が營業税を免除することとした次第である。今其の內容の大體を述ぶれば

（イ）營業税の課税標準額が平常課税標準額に對し二割五分以上減少したるときは其の減少したる割合に從ひその納付する營業税を左の通り輕減する

△減少割合が二割五分以上三割五分未滿なるとき　營業税額の二割
△同三割五分以上五割未滿なるとき　營業税額の三割
△同五割以上七割五分未滿なるとき　營業税額の四割
△同七割五分以上なるとき　營業税額の五割

ここに平常課税標準額とは營業税令の規定に依り計算したる昭和十一年以前三年の平均課税標準額を謂ひ昭和十一年一月一日より新に營業を開始したるものについては昭和十二年の課税標準額に依る。尚地租又は營業税の輕減を受けんとする者は一定の期間內に所轄税務官署にその旨申請することを要する

（ロ）個人の田畑及養魚池の自作の所得が平常の所得に對し五割以上減少したる時はその減少した割合に從ひ其の年分の地租額を左の通り輕減する

△減少割合が五割以上七割未滿なるとき　田畑及養魚池の地租額の三割
△同割合が七割以上なるとき　田畑及養魚池の地租額の五割

ここに平常の所得と云ふものは昭和十一年以前三年の平均所得を謂ひ昭和十一年一月一日より新に田畑及養魚池の自作を開始したるものについては昭和十二年の所得による

（ハ）鑛產税の免除に付ては昭和十三年一月一日以後新に許可を受けたる鑛區より產出する金鑛、銅鑛、鉛鑛、亞鉛鑛、硫化鐵鑛及滿俺鑛に付ては鑛產税を免除し又既存鑛區より產出する以上列擧の鑛物の數量が昭和十二年の產出數量を超過したる時はその超過部分に對する鑛產税を免除することとなつてゐる

三、臺灣所得税令及臺灣相續税令

此の所得税及相續税の改正は今回の増收關係の改正ではないのであつて、從來負擔の公正上問題となつて居た點を解決する爲內地に於て兩税法が改正せられることとなつたので臺灣として之に順應し更に一段と課税の公平を期した次第である。卽ち所得税に於ては從來一時恩給又は之に類する退職給與は一時の所得として課税せられなかつたのであるが今回五千円を超ゆる一時恩給又は退職給與を受くる者に對しては第二種所得税を課し又營業外より前記の所得を得る場合に於ては第三種所得税を課することとしたのである。又相續税に在りては從來の財產所在地主義を廢して相續開始地に於ける相續財產全部の綜合課税主義を採り相續人の受取る生命保險、郵便年金、退職手當功勞金等に付ても其の超過額に對し課税することとし尚從來課税の圍外に置かれてゐた不動產及船舶に付ても其の價格が千円以上であつて親族に贈與を爲したるとき又は分家を爲すに際し若くは分家の戶主又は家族に贈與を爲したる時は原則として納付した贈與税の主又は家族に贈與を爲したる時に引き之に課税することとなつた次第である（終）

臺灣に 臺拓、電化らの出資で 大窯業會社出現

洋灰、石灰窒素、カーバイト製造 殖產當局が斡旋中

臺灣一帶の山は石灰石で出來て居りその埋藏無盡藏なるに着目してセメント、石灰窒素、カーバイト等窯業計畫を出願するもの多く殖產局に於ては窯業の統制合理化の見地から之等を合して大窯業會社をつくらしめることとなり昨年秋頃より斡旋を續けた結果臺拓、電力、台拓、赤司初太郎氏、顏欽賢氏、島內製糖會社有志等出資の下に取敢ず五百万円（分二拂込）の會社をつくり、二ケ年目には資本金一千万円に増資することとなつた、出資額の割當其他細目については關係者間の意見未だ一致するに至つてゐないが上京中の田端殖產局長の斡旋にて近く決定の運びに至らう、事業計畫の內容は左の如く見られてゐる

一、セメント　年產二十万噸とし十万噸焼成窯二基を（へ當分は一基のみ運轉、この經費四百五十万円

一、石灰窒素　年產三万噸を目標とするが當分は半額の一万五千噸を製造する、この經費四百万円

一、カーバイト　年產五千噸目標で當分は三千噸製造

一、運轉資金　百五十万円內外

殖產當局が斡旋中

割一分の出超激減を示した、內外貿易累計においては輸移出九分減、輸移入一割九分増となり輸移出入合計は二億四千七百五十九万円と前年と略々同額で二十四万円（〇％一）減、差引貿易尻は出超五千九百七十二万円と三千二十四万円（三十四％）の出超激減となつた

（單位千円）

◇外國貿易

	三月中	比前年増▲減	同上比率	一月以降累計	比前年増▲減	同上比率
輸出	二、六六七	一〇	三%	七、一三三	二三三	三%
輸入	三、五三二?	▲五九一	▲八	二〇、七二四	三二六	二
入超	五五五	▲六二一	▲五一	六、四四八	▲六	▲〇

◇內國貿易

	三月中	比前年増▲減	同上比率	一月以降累計	比前年増▲減	同上比率
移出	四六、九六八	▲一一、二三四	▲一九	一四六、五三六	▲一五、四六六	[illegible]
移入	三四、五三〇	一〇、〇六九	四一	八〇、三三八	一四、六六六	[illegible]
移出超	一四、六三八	▲二一、三〇三	▲五九	六六、一九七	▲三〇、一三二	[illegible]

◇內外貿易總計

	三月中	比前年増▲減	同上比率	一月以降累計	比前年増▲減	同上比率
輸移出	五二、六六六	▲一一、二二四	▲一八	一五三、六六九	▲一五、二〇三	[illegible]
輸移入	三七、六〇二	九、四七七	三三	九〇、六〇〇	一五、〇〇二	[illegible]
輸移出超	一四、〇四一	▲二〇、六九一	▲六〇	五九、七七九	▲三〇、二四六	[illegible]

爲替 對英、米不變

盾、留比は建値改訂

【東京七日發同盟】七日の正金入電米英クロスは八分の三方低落の四弗九十六仙四分の一を報じて居るがクロス設定の正金對米建値は二十八弗十六分の十五と前日に据置かれたので市中レートも對米二十八弗十六分の十五賣り同二十二分の三十一買、對英一志二片十度賣り同六十四分の一買と變らなかつた、尚正金は當日ギルダー及びルピーに對する建値を對英一志二片五買換算相場の五十二盾八分の一、七十七留比八分の一と前日に比しギルダーは八分の三高、ルピーは四分の一高に改訂したので對英米建月協定成立以來機械的に見られた外國のルピー、ギルダーを通じての期近賣物も當日は影を潜めるに至つた、市中爲替銀行は協定不備に對するこの修正に依りポンド、ドルと賣物も日ならずして多少づつながら出廻りを見せるに至るであらうと觀測してゐる

三月中の貿易は不振

移出減り移入激増

三月中本島貿易は輸移出五千百九十八万円にして前年同期に比し一千一百二十二万円減、輸移入は三千七百九十四万円と九百四十六万円を激増、合計は八千九百九十二万円と百七十五万円減、輸移出不振輸移入増の結果差引出超は一千四百四万円に止り二千六十九万円の出超激減となつた、之を外國貿易、內國貿易別に見ると外國貿易は對滿北中支貿易の好轉に稍々増を示し輸入は貿易關係惡化のため六十万円減、差引入超五十九万円と前年に比し六十二万円の入超減となり國際貸借は改善されつつある、內國貿易は移出一千百二十二万円（十九%）を激減したが砂糖、米等の減少が原因であらう、移入は一千六百万円（四十一%）も激増したが爲替管理強化のため國產品が外國品に代りつつあるを示してゐるこのため差引出超は一千四百六十三万円に過ぎず二千百三十万円を激減内國貿易尻は著しく惡化した一月以降累計にては外國貿易は輸出入共二三分増、差引にては僅か乍ら六千円（〇％一）の入超減內國貿易累計は移出一割減、移入一割八分増差引出超六千六百十八万円にして三千二十五万円即ち三

バナナ暴騰

【神戶發新竹便】春花見を誘致して地方送りの増加から阪神青果市況は昂騰の一路を辿りつつあり蓬萊丸積の如き神戶にて平均六円二十錢大阪はそれより稍下値であつた

	高値	最低	平均
臺中	一二、〇〇	五、四〇	七、三八
臺南	八、〇〇	五、四〇	七、三六
高雄	八、〇〇	五、〇〇	五、四六

新竹州米 宣傳會

六日大阪で開催

【神戶七日發本社特電】新竹州穀商同業組合新竹州米庫信用購買販賣利用組合主催新竹州並に大阪臺灣米移入協會後援の大阪に於ける新竹州米宣傳座談會は六日午後五時より天王寺公園實業館で催された、岩木臺灣米移入協會長以下大阪における臺灣米業者五十餘名來會、主催側は森田內務部長以下臺地宣傳員、丸福で知られた新竹州にこんなよい蓬萊米が出來るのかと再認識を與へ宣傳效果は滿點であつた

米穀代行會社

配當一割に復活

臺灣米穀代行會社は四月六日重役會を開き第十七回通常總會は四月二十一日午後三時正市立會場に於て開催することに決定、五時頃散會したが總會に附議すべき事項は

一、十二年度下半期業務報告承認の件
一、事業報告書以下承認の件
一、監査役任期滿了に付改選の件
一、他兵金及出征軍人家族後援資附金に關する件
一、十ケ年減價償却開催の件

因に同社は創立以來第十二期迄三年一割の配當を續けたが、第十三、四の兩期は當時相場貸付滑稽のため無配、十五期は七分、十六期は八分、今期は好成績を舉げたので五期振りに一割に復活することとなつた

▲前期繰越金　五六、〇一六円

赤糖同業組合

廿五日創立總會

二月一日附を以て設立を認可された臺灣赤糖同業組合は三月二十六日の發起人會決議に基き愈々四月二十五日午前十時臺北市公會堂に於て創立總會を開催、創立經過報告十三年度收支豫算、定款審議、役員選舉等をなす由

沖繩向移出米

新舊麻袋併用

臺灣米移出商同業組合では沖繩より希望して來た古麻袋廢止、新麻袋使用の件につき協議の結果今後の沖繩向移出米には新舊麻袋併用のことに決しその旨那覇米商組合宛同答を發した

合同電氣總會

配當六分据置 澎湖火力完成

臺灣合同電氣會社は四月を以て上期決算を締切り五月に總會を開くことになつてゐるが事變以來外燈收入に幾らか影響を受けたが、一面動力其他に自然増加もあり配當は年六分据置の事に內定してゐる尚昨夏以來施工中であつた澎湖島の火力發電所擴張工事は三月二十日を以て竣工し從來の出力二百二十キロが二倍の四百四十キロとなりこれで澎湖一帶の需要増加に對して充分應じ得ることになり業況順調に推移してゐる、其他各地の設備改良も全く完成したが、臺東の水火力擴張以來増設を續けて來た同社は一株に付一円づつ二回、一円半宛二回都合四回に五円、總額二十万円になつたが之に對し年六分の配當維持には支障なき模樣で株價は二十三円半を唱へ將來電力統制強化を見ても株主に不利はないものと看做され賣物薄の姿である

新豐郡の 黃麻増產計畫

【臺南電話】臺南州新豐郡では現下の時局に鑑み同郡下に於ける黃麻作の大増產を圖る爲め今迄栽培不能だつた看天田を採耕、本年度に突破、仁德、歸仁、永寧の三庄一千五百餘甲に對し郡勸業係員の栽培獎勵に一般農民は三月中旬頃より一齊に播種に着手したが、大體本月二十日頃に完了する豫定で其の成果如何に多大の期待がかけられてゐる

內外商況欄（七日着電）

米期

堂島米況前場

株式暴落も利かず 期近氣丈に尻跳れ

【大阪七日發同盟】近衞內閣問題の辭任說に依る株式暴落から買安氣味が現れて期近は堅調。先限は軟派の手酬し的賣物に三十五円〇九錢と五十二万下放れて寄付き期近は逆に十七錢と急反撥アト買

大阪期米後場

[illegible]

米界餘聞

[illegible]

株式

新東に大投物 人氣惡化諸株崩落

兜町前場況

【東京七日發同盟】長期、政局不安說、外電赤軍の進出、其他材料人氣惡化し銘柄は安値を追ひ[illegible]

東京短期後場

[illegible]

東京長期後場

[illegible]

島內商況

正市 新蓬萊丸糯 共に小戾り

[illegible]

臺灣正米市場後場

[illegible]

臺中米價（七日）

[illegible]

台米現物相場

[illegible]

台北籾相場

[illegible]

財界株界 《北濱展望》

【大阪七日發本社特電】[illegible]

大阪短期取組

[illegible]

大阪長期後場

[illegible]

大阪短期後場

[illegible]

砂糖

株安に嫌氣投軟化

[illegible]

大阪砂糖清算後場

[illegible]

大阪砂糖現物

[illegible]

穀肥

神戶豆粕後場

[illegible]

神戶穀肥市中相場

[illegible]

下關麥粉相場

[illegible]

大連特產取引前場

[illegible]

東京市中コール

[illegible]

日銀帳尻（單位千円）【七日本社特電】

[illegible]

大阪重要商品【七日本社特電】

[illegible]

絲況

大阪綿絲後場

[illegible]

大阪棉花後場

[illegible]

大阪人絹後場

[illegible]

橫濱生絲前場

[illegible]

橫濱生絲後場

[illegible]

大阪正米標準値

[illegible]

神戶期米後場

[illegible]

東京期米後場

[illegible]

雜觀 堂島

[illegible]

南西丸

[illegible]

株式 岡米吉商店

株式債券賣買 二 大阪屋商店 臺北市壽町 電話四五〇七 四五〇八 七〇九

壯丁團に竹腰の國防服

株式申込取扱所 東洋レリーフテックス株式會社創立事務所 臺北市樺山町貳拾壹番地 電話六貳四七番

募集要項

東洋レリーフテックス株式會社株式募集

設立趣意

大阪商船 臺灣出帆

近海郵船 基隆出帆

辰馬汽船 出帆

大連汽船 基隆出帆

臺灣肛門病院 台北市表町二ノ一〇 電話二八八六番 院長 田村朝城

口腔外科 レントゲン科 道野齒科醫院 台北市京町三丁目（春日通）貯蓄銀行裏通り 電話七〇六番 道野次郎

外科 肛門病科 菅沼醫院 本町二丁目一番地 （入院隨意） 電話二九五四番

小兒科 關屋醫院 京町二丁目五一番地 （入院隨意） 電話三六七〇番

皮膚科 泌尿科 性病科 千本醫院 京町ノ五ノ三（部通り） 電話六六番 （病室完備） 醫學博士 千本信次

皮膚科 花柳病科 泌尿器科 三熊丸醫院 表町二丁目二番地（室通り） （入院隨意） 電話四八五五番

齒科 青木齒科醫院 榮町三丁目（派出所前） 電話八六七九五番

耳鼻科 咽喉科 天野醫院 榮町一丁目八番地 電話四四〇一番

內科 秋山內科醫院 京町一丁目 電話五九八九番 （入院室完備） 秋山為夫

產科 婦人科 福田醫院 大和町（香港） 電話六九五番 （病室完備） 醫學博士 福田義雄

目鼻科 咽喉科 藏田醫院 京町三丁目（春日通り） 電話五三六七・五六三五番 （病室完備） 醫學博士 藏田旭人

小兒科 武藤醫院 表町一丁目（中華蔭邊り） （入院隨意） 電話四八五九番

眼科 塚原眼科醫院 表町二ノ六 電話二四〇番 （入院隨意） 醫學博士 塚原義夫

產科 婦人科 鶴田醫院 京町三丁目（玉通り） （入院隨意） 電話四一九七番

外科 肛門病科 X線科 菅野醫院 本町三丁目（玉通り） 電話三六番 （病室完備） 醫學博士 菅野高夫

內科 小兒科 大磯病院 兒玉町三丁目 電話六四八番 入院室完備 醫學博士 大磯友明

外科 皮膚科 泌尿器科 X線科 一番ヶ瀨醫院 本町二丁目五番地 電話一二〇八九番

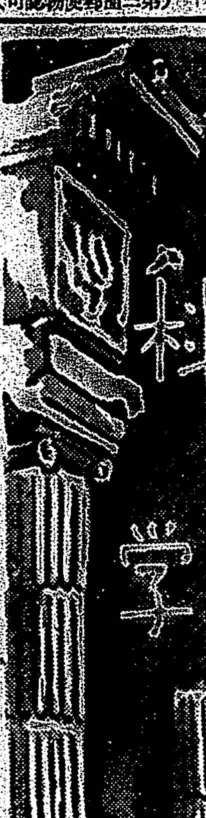

人類の敵たる 癌は初期に發見せよ
醫者の再認識が先づ必要

（三）

ジエーン・スタッフオード

イ ギリスの有名な醫師、モニハン卿はかつてかういふことを言つたことがある「私がもし癌一つしか診ることをゆるされないとしたら、私は願はくは初期の癌に苦痛を伴はせ給へと祈るだらう」この言葉は初期のうちに癌を發見出來なかつたすべての醫者の心をしみ〴〵と打つたにちがひない。もし癌の初期に何か痛みを伴ふとすれば癌で死ぬ人などなくなるであらうとさへ言はれてゐる。アメリカ合衆國で年々癌のために死亡する八〇、〇〇〇から九〇、〇〇〇人の大部分は乳癌及び子宮癌で斃れてゐる。

△

と ころが乳癌及び子宮癌は癌の中でも、最も發見し易いものであり、初期症状も知り易いものであるからして、これらの婦人の大多數は診察と治療とが行きとどきさへすれば、その大部分は救はれるのである。

△

乳 癌ははじめ小さい塊が現はれる。三十歳を過ぎた婦人の乳に塊が出來るのは、それがどんな僅かでも危險である。異常の出血は子宮癌の危險信號である。けれども婦人はこの信號を待つてゐてはならない。癌の專門家たちは口をそろへて、子供を生んだことのある婦人は毎年醫者に診察を乞はねばならぬといつてゐる。そして必要な場合には子宮を切開しなければならない。

△

男 子よりも婦人の方が癌で死ぬ者が多い。その割合は男子四〇に對する婦人六〇程度である。けれども幸なことに、婦人の癌は多く初期のうちに診斷され、有效な處置をとることが出來る。

△

男 子の癌による死亡で一番多いのは胃癌である。胃癌患者の三分の二は男子である。胃癌の半數は何ら初期の症状が現はれないために、手後れとなつてしまふのが常である。初期に症状の現はれる他の半分の場合、第一の症状は消化不良である。醫者によつて起つた場合の外は消化不良が起つたら先づ、癌の有無をみるためにX光線でみてもらはねばならない。

△

皮 膚、口腔、唇等の癌は婦人の場合よりも男子に多い。これらの癌は殆ど九〇パーセントまでは治療されるが、放置して行くと擴がつてどうにもならなくなる。この場合婦人は虚榮心のために助かることが屢々である。婦人は顔面に癌をつけて歩くことなど堪へられない。

△

そ れに婦人は男子よりも齒を大切にする。齒ぐきや齒並の悪い齒を嫌ふので直に矯正しやうとする。これらの齒は刺戟によつて口腔に癌を生ぜしめ易いものである。

△

癌 を手術やX光線やラヂウム等で治療する事の出來る初期のうちに發見する仕事は、患者と醫者と共力してなさなくてはならない。癌の診察には肺病などに於けるやうな簡單な試驗の方法がない。癌の初期には肺病その他の病氣にあらはれるやうに痰や血液中に何らの變化も起らないからである。しかし何らかの徴候が必ずある。大事なことはその徴候を知り、それに注意を怠らぬことである。患者も醫者もその徴候に注意しなければならない。

△

何 よりも先づ、癌の初期の診斷は目で見、手で觸つてみただけではわからないといふことを醫者は知らねばならない。癌の疑ひのある箇所の組織を小量切りとつて顯微鏡で檢べてみる必要がある。

ナチス的 年代の表示法

ナチス・ドイツでは文化の全分野に亘つてキリスト教的、自由主義觀念をとく一掃し、ナチス思想の扶植浸透に努力してゐるが、その結果、ナチス教員聯盟ではベルリン大會で史の再檢討を行ひ今後は
一、キリスト前（BC）何年、キリスト後（AD）何年と言ふ從來の年代呼び方を改めて、今後は單に年代算定年度前何年、同後何年と言ふ風にする
一、ローマ帝國の發展を中心とするドイツ史の敍述方法を改めゲルマン國家の發展史を「第一ゲルマン時代」「汎ゲルマン時代」に分ける

これでドイツは今後西暦の呼び方に一々キリストの名前をつけるのをやめることになつた訳だが、ナチス急進分子などは「政權獲得後六年」と言ふ具合にキリストの代りにヒトラー總統をもつて來ると言ふ徹底振りで、この傾向は今後益々激しくなることであらう

有毒ガスの災害
不完全極まる設備の工場は安心出來ぬ

最近"職病"の問題がとりあげられ、鑛山や工場、乃至さうした地帶に働く人の健康保持に關する對策が色々攻究されてゐるが國家非常時、その一身を皇國にささげねばならぬ國民は、正しく健康を保たねばならぬ。國民の體質低下こそは、最も恐るべきことである。從來、肺病とか、過勞とか内科的によつて診斷されてゐたものが實に有毒ガス等による"職病"であつた例を思へば、鑛山や工場の不完全な設備は、即刻改めらるべきである。歐米ではつとに有毒成分除去の設備をなし、またオゾン發生等による空氣淨化につとめ健康保持と同時に大いに能率をあげてゐるのは、當然のことと云ひながら、うらやましい限りである。

△

更にまた、さうした徐々に來る有毒ガスと異つて、突發的に人體に及ぼす強烈なガスに至つては生命の危險は一層增大するのであるから、さうしたものを扱つてゐる工場に於ては、あらゆる完備した設備によつて、不幸な事故を惹き起さぬやう務むべきである。

今不幸後者の有毒ガスに倒れた場合の手當等を、日本赤十字社の調査によつて摘記、參考に供することにしよう

△

フオスゲン、チボスゲンのやうな窒息劑の場合これを吸入すると肺組織に劇烈な炎症を來す。被害者中の重患者は歩行、疾走は嚴禁、安臥させたまま危險區域から脱れさせ、絶對安靜を必要とする。衣服をらくに寄せ、空氣の流通をよくし、湯タンポで足部を温める、強心劑としては強心劑を注射する

△

眼及び鼻、咽喉の粘膜に特に烈しい炎症を起す、催涙劑やクシヤミ劑は強烈な催涙と共に喉は腫れ、嚔、流涎、嘔吐を催し、胸部に疼痛を訴へる。しかし、一日程ガスの範圍外に出ると、これらの症状は納り、死亡することは殆どない

治療法としては、有毒地外に避難し、硼酸又は食鹽水で眼を洗ふ、催涙とまぶしさが酷く場合は、極く輕く眼を洗ひ、決して擦つてはならぬ。鼻と咽喉とに異常感がある場合にはよく洗ひ、且つ硼酸水と食鹽水でうがひをする

△

次にイペリット及びルイサイトのやうな糜爛劑の作用は、イペリットは緩漫且つ執拗でルイサイトは激甚である

イペリットは皮膚に一滴落下しても自覺的にも他覺的にも何らの症状を見ないが、二時間を經てはじめて輕い發赤を見、周圍から隆起し、九時間經つと浮腫状となりその周りは堤防状にふくれ上り、眞中は蒼白く、貧血して周圍は鮮紅色となる。二十四時間で水疱が出來、三日目頃から破れて次第に壞疽に陥り、五十日を經ても異常の瘢痕を殘し、重症の場合は、また皮膚新生が完全でなく壞疽組織を有する潰瘍面を殘す

ルイサイトの方は、それが皮膚に滴下すると直ちに灼熱を感じ、十四分で發赤し、一時間四十五分で發赤部周圍から隆起しはじめ、十三時間で水疱が出來る。これはその作用もイペリットほど皮膚の深部に及ばないので、十四日位で治癒する

治療法はイペリットは、皮膚に殘留する場合は、先づガーゼまたは綿で丁寧に拭き取り、皮膚には晒粉クロル石灰を擦入する。拭き取つた材料は直ちに燒却中に投入する。水疱の出來た場合は、大豆位のもののみならずそのままでよいが、大きなものは消毒を完全にし、穿刺して液を出し、白ワセリンとデシチンの軟膏を塗布する。潰瘍面は過酸化水素水で洗滌し、デーキン氏液、カルレル氏浴を行ふ

ルイサイト中毒の治療法もイペリットの場合と同樣でよろしい

英國で 癌患者が激増

英國では最近癌の患者が驚くべき勢で激増し、重大問題となつてゐる。政府統計局の發表によれば英國内における癌による死亡者數は、年平均一九〇一年―一九一〇年は三〇、九一四人、一九一一年―一九二〇年は三九、九三七人、一九二一年―一九三〇年は五一、二三五人と、增加の一途を辿り、更に近年に於てこの增加傾向は、次の如く急激な上昇線を辿るに至つた

一九三四年	六三、二六三
一九三五年	六四、五〇七
一九三六年	六六、三五四

斯くて英國に於ては、現在五十万以上の家庭には必ず癌患者が呻吟してゐると云はれ、一時間に平均七名宛が癌の為死んで行く勘定になると云ふ。今や癌は英國民の健康に對し、從來最大の脅威と目されてゐた肺病を遙かに凌駕してその死亡率は肺病のそれに比し約二・三倍に達してゐるが、癌に對する治療設備は極めて不完全で、現在英國の病院は癌患者百名に對し僅か一名の割の收容能力しかなく、英國を脅かす一つの重大問題として、當局の頭を悩ましてゐる。

木葉を使つて 珍らしい手工品を
中學一年生の讀物

木の葉は一日ごとに大きくなつて來ます。この木の葉を使つて、實に面白い細工物が出來ます。それを御傳授するわけですが、この方法は、熟練と丁寧とを要するのですから、始めの一回位は失敗するつもりで試みなければならないでせう。

★

藥品として、苛性曹達を使はなければならないので、相當取扱に注意を要します。この藥品は危險物といふのではありませんが、これの濃厚液を、手につければ、その部分の皮膚をいため、着物につければボロ〳〵になりますから、よく落ちついて用意周到に行はねばなりません

★

苛性曹達といふものは、洗濯石鹸の中にも含ませてあるもので、これは世間の通り名です。学術上では、水酸化ナトリウム、苛性ナトロンと稱するものは、即ちこれで、白色の結晶をした固塊です。

★

これを空氣中に曝しておくと、水分及び炭酸を吸收し、濕りを帯びて溶け出して來ます。強いアルカリ性があり、腐蝕性が極めて強いので、取扱には非常に注意を要し、口の大きい瓶の中に貯藏しておきます。

★

さて十錢かどんぶりの古物で結構、これを火にかけても割れないやうに、火力によく馴らしておいたものに、水を二合ほど入れ、これに今述べた苛性曹達を大匙に三杯位入れてよく溶かしたものを火にかけて煮立てます、これの蒸氣はなるべく直接吸はないために、マスクをするのがいいでせう。

★

煮立つた中に、木の葉を入れて十五分間乃至二十分間煮ると、木の葉の葉肉の部分は溶け出して來ます。そこで、これを引上げて平らに皿の上に延ばして二十分間位放つておきます。

★

かうすると、葉肉は全く腐されてしまふので、今度は水洗ひをします、ざぶ〳〵水をかけて曹達溶液を取去つてしまひ、皿の上に葉を並べ、左手に割箸を持つて、葉を抑へ、右手に歯ブラシの古物に水をつけて、葉脈に逆らはないやうに、静かに擦り、洗ひますと、不用の葉肉が綺麗にとれてしまひます。そこで今一度水洗ひしておいて、一晩ほど水に漬けておき十分に苛性曹達を拔いてしまひます

★

かうして、細かい網のやうな恰好をした木の葉は、大小の葉脈が描き出す線に、實に面白い天然の圖案が現はれてゐます。これを乾かせば、色は茶色をしてゐますが、もし、眞つ白に仕上げようとすれば、晒白粉―（普通にはカルキ―井戸水の消毒などに使ふあの臭味のある白い粉です）を水に溶かして、この中に半日位漬けておきます。さうすると眞白に上りますから、これをよく水洗ひして新聞紙かザラ紙の間に挾んで水氣を切り、板かガラスの上に平らに延ばして陰干しにします。

★

なほ、これにいろ〳〵の着色を行ふとすれば、赤インキを塗るとか、水彩絵具を塗るとか、いろいろの方法があります。色をつける時には、陰干にして乾かす時に一所に仕事をした方が楽でもあり、仕上りもよく出來るとおもひます

隕星口の神祕
新探鑛法によつて解決

ア メリカのアリゾナに隕星口と呼ばれる大きな孔がある。この孔は隕星が落ちてめり込んで出來たものと信ぜられてゐたためにこの名がある。今までその眞偽のほどは明らかでなかつたが三十年來の調査研究の結果その孔の下には巨大な隕星の部分と思はれる大鐵の塊が澤山あるといふことが明らかにされた。この地殼の大創痕とも言ふべき孔は隕星口といふ名の附いてゐるにも拘らず、科学者達も今までこの事實を證明することが出來なかつた。

×

け れども地表に撒きちらされてゐる多くの隕片は、九十二パーセントの鐵と八パーセントのニッケルとを含有する巨大な隕石が恐らく昔この地点に衝突したに違ひないといふことを示してゐる。そして驚くべき量の而も殆ど純粋な鐵がその中に埋まつてゐるといふことは、鑛山技師たちをその地へ引きつけるに十分であつた。かうした科学者達の努力によつて右の事實が始めて明らかにされたわけである。

×

新 らしい探鑛法、電氣探鑛法によつて、五箇の巨大な隕鐵の塊が隕星口の下一二〇〇呎の地点に存在してゐることが發見された。カナダの地質学者ハンス・テイ・エフ・ランドバーグ氏は、アメリカ鑛山冶金技師協會の最近の會合においてこの發見を發表した。

×

そ の巨大な隕鐵の寶庫を掘り當てようとして多年に亘つて幾回となく附近一帶の試掘が企てられた。けれども隕星が破碎されてゐるためと、地下水の流が急速なためとで、試掘はいつも徒勞に終つてゐた。實際一九三二年には試掘はあきらめられ、地質学者たちは、孔口の起原を科学によつて解明され得ない神祕として、その探究を放棄しようとした程であつた。

×

ラ ンドバーグ氏の新らしい方法といふのは、孔口周圍一哩以上の地帶の磁氣偏差を測定することであつた。もしも巨大な量の磁鐵鑛が地下に埋藏されてゐるならば、それは必ず磁針に磁氣偏差を生ずべき筈である。かかる方法で附近一帶を踏査してランドバーグ氏は、孔口の直下に二つ、その僅か南方に三つ巨大な磁鐵鑛の存在を確めたのである。

×

以 前には、隕石の巨大な塊が存在しないことを説明するために地質学者たちは次のやうなことを假定した。即ち巨大な隕星が地中にめり込み、地下水に洗はれ、小さな破片に崩れてそれが附近一帶に散つてしまつたといふのである。けれども今や少くともそのうち五つの大きい破片は腐蝕を免れ、地下深く沈んだのであることが明かになつた。

×

こ れによつて、この莫大な鐵の埋藏の發掘が可能となつたわけである。最もよい方法は孔口から堅坑を掘り下げ、適當な深さのところから鐵の塊に向つて横に掘り進む方法である。この方法で長年の間懸案とされてきた隕星の採掘され、隕星の祕密が解決されるとランドバーグ氏は語つてゐる。

新潮社 日の出 五月號

新篇 坊っちやん 尾崎士郎作

文豪夏目漱石の『坊っちやん』再登場!!
面白さ・奇拔さ 天下一品の快作
今や此の快作の出現に文壇・讀書界は歡呼の嵐だ！芝居も映畫もその上演權を得んものと早くも各社が引つぱり凧の有様である。お馴染の坊ちやんを始め、山あらし・赤シャツ・美人マドンナの再登場はどんな痛快な場面を點出するか？眞に面白さ無類の快小説!!到る所大評判!!
吉川英治・市川猿之助 小島政二郎・吉屋信子 内田吐夢の諸氏を始め各方面からの讃辭山の如し！

感話名士集
松岡代議士の母…長谷川伸
めくら達磨…賀川豊彦
伊庭先生と短刀…佐藤鐵太郎
後藤伯と昇降機…澤田謙
支那軍艦爆沈計畫…小笠原長生
大山元帥の潔白…堀内信水

私の從軍中最も感激した話
▲煙幕中の日章旗（日々新聞）佐藤振壽
▲或る兵士の戰死（讀賣新聞）小川清
▲闇に揚る赤信號（朝日新聞）田中武治
▲南市突入の思ひ出（都新聞）添田嘉一
▲奇蹟の生還（報知新聞）鈴木英一

金語樓の戰線みやげ

百花撩亂の小説陣
八丈つむじ風 長谷川伸
火の匂ふ唇 片岡鐵兵
花の瞳 小島政二郎
官員小僧 川口松太郎
燦めく星座 加藤武雄
悪魔の紋章 江戸川亂歩
相寄る影 吉屋信子
人生競馬 菊池寛
笹野權三郎 大島伯鶴
美人競艶秘話 歌手 鶴見 退助

支那事變はいつ終るか
勝利はたゞ實行に 新潮社長 佐藤義亮
▲非常時・大臣スケッチ
▲債券泣き笑ひ漫談
▲事變食堂 法学博士 米田實

ムッソリーニ首相とヒットラー總統を語る 衆議院議員 中野正剛
私はかうして不良少年を更生させた 中村伊三郎
敵奇襲の重圍下に死を待つ四時間 同盟特派員 小田善一

傑作讀切小説
街の狼 添田さつき
妻の純情 中村武羅夫
鏡屋侍 下村悦夫
激浪に挑む 中西俊介
夜櫻の頃 濱本浩

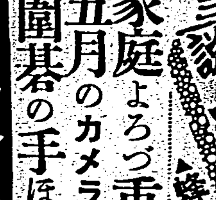

思ひ出迷妓はなし 松内則三

新連載時代小説 百萬両の曙 土師清二

▲家庭よろづ重寶帖
▲五月のカメラ讀本
▲圍碁の手ほどき
▲蜂のモダン文化生活

六大學野球部新舊主將座談會
春の六大學リーグ戰に優勝するのは何校か？
早稲田 若原正・高須清
慶應 岡本誠・灰山元章
明治 櫻井正進・吉田秀男
法政 森谷良平・鶴岡一人
立教 黒田忠司・足立正夫
帝大 綠川大二郎・今中加奈夫

定價六十錢 東京牛込 新潮社